PRESENCIA

MATUTINO FUNDADO EL 28 DE MARZO DE 1952
AÑO XXIII- Nº 5.896- LA PAZ, BOLIVIA, SABADO 2 DE NOVIEMBRE DE 1974- 12 PAGINAS- $b. 2.00.

MNR aspira a la Presidencia y pide que haya elecciones

- Alianza PDC-PRA-MNRI sugiere sepultar a la Constitución -

El MNR aspira a la Presidencia de la República y sostiene la necesidad de que se realicen las elecciones anunciadas, declaró el Secretario Ejecutivo de ese partido, quien expresó su confianza en que el gobierno cumpla con su promesa de realizar elecciones. Entre tanto, la Alianza PDC-PRA-MNRI, mediante otra declaración rechaza los argumentos de los campesinos para que el gobierno no convoque a elecciones y expresa que de ser burlado el pueblo boliviano, "se deberá sepultar nuestra Constitución Política del Estado".

POSICION DEL MNR

El MNR, como cualquier partido político, aspira a la Presidencia de la República y por ello sostiene la necesidad de que se convoque a elecciones, expresó ayer Raúl Lema Patiño, Secretario Ejecutivo de ese partido político, luego de calificar de "totalmente inconsistente y que no resiste el más mínimo análisis" al documento campesino que pide que no haya elecciones en el país.

El Secretario Ejecutivo del MNR, en conferencia de prensa, afirmó que el documento de la Confederación Campesina "es confuso y contradictorio, que no refleja la realidad del país".

Señaló que ese partido político ha dado carta de ciudadanía al campesinado. "Ello significa el derecho a elegir y ser elegido, a orientar y ser orientado, y esta orientación puede hacérsela a través de los partidos políticos que tienen derecho consagrado por la Constitución para hacer proselitismo en todo el territorio".

Consultado sobre la actitud futura que asumirá el MNR, en el caso de oficializarse la postergación de las elecciones, Lema Patiño dijo que, por el compromiso adquirido con el Gobierno Militar, la palabra empeñada por el Presidente de la República y por el Alto Mando Militar, esa posibilidad será "rechazada y creemos que se cumplirá el compromiso a que hago referencia".

"HECHOS IDEOLOGICOS"

Lema Patiño indicó que el MNR "no está dispuesto a participar en elecciones donde se mantengan hechos ideológicos de ninguna naturaleza".

Luego de puntualizar que ese partido político, con mucha facilidad, puede ganar el proceso electoral si se le permite su ingreso al campo, afirmó que lo contrario sería desvirtuar el Voto Universal que ha sido una conquista del MNR.

También se le preguntó sobre cual sería el candidato del MNR en las listas electorales, a lo que respondió que su partido cuenta con hombres adecuados para asumir cualquier posición de mando, pero, que en aras de la unidad nacional podría apoyar la candidatura militar de un hombre políticamente equilibrado, que no esté comprometido con la derecha para que pueda llevar adelante un desarrollo económico con justicia social.

Hizo referencia asimismo a una posible alianza con otros partidos políticos para llevar a la Presidencia a un candidato militar. En este caso, aclaró que el MNR plantearía la vigencia del sistema político de Lemas y Sub-Lemas, para determinar y saber "quién es quién".

Por último, fue consultado sobre la aceptación de postergación de elecciones formulada por el barrientismo y sobre Víctor Paz Estenssoro. En el primer caso, respondió que "el barrientismo es un partido pequeño, conformado por varias siglas. Su posición merece respeto, pero no concuerda con el criterio del MNR".

En el segundo caso, Lema Patiño sostuvo "como él mismo ha declarado (Víctor Paz E.), su ciclo ha concluido, y la militancia así lo entendió en su última convención que ha dado paso a un jefe nacional".

PDC-PRA-MNRI

Mediante un documento que firma el jefe alterno de la Alianza PDC-PRA-MNRI, Félix Vargas Lucero, ese frente de partidos señala que el planteamiento campesino no responde a la voluntad mayoritaria del campesinado boliviano y sólo refleja los deseos prorrogustistas del actual régimen a través de sus coordinadores militares, que desnaturalizan el pacto militar-campesino hasta convertirlo en instrumento político sectario.

Añade que la actitud de los dirigentes campesinos, comprometidos con el actual gobierno, constituye un desafío a los principios fundamentales de la vida institucional del país y un funesto precedente que, veladamente, pretende sustituir la vieja estrategia marxista de la dictadura del proletariado, por la dictadura del campesinado "hoy en manos de la derecha totalitaria".

Al señalar que el argumento de la seguridad nacional para postergar las elecciones "resulta un gran absurdo contraproducente", afirma que esa Alianza insistió permanentemente en la necesidad de constitucionalizar e institucionalizar el país, ya que es la única posibilidad capaz de evitar mayores desgracias a la patria. Agrega que la única forma de mantener la defensa territorial es permitiendo la formación de un gobierno constitucional con respaldo popular, lograr la pacificación y acabar con el latrocinio, la inmoralidad, la corrupción y el contrabando, el tráfico de cocaína "que corroe al régimen y agrava seriamente el prestigio y la seguridad de la nación".

El documento, en su parte final, expresa:

"Como quiera que el señor Banzer, Jefe de Estado, no desea hacer efectiva la tregua política, ni permitirle al pueblo el diálogo hacia su unidad, tampoco convocar al pueblo a elecciones, menos dictar la amnistía política, extremo que de llegar a concretarse se debería suplantar Constitución Política del Estado a los pies del monumento del Protomartir de la Libertad Pedro Domingo Murillo, en honor a la dignidad civilista del pueblo boliviano que desea paz, unidad y libertad para imprimir en el boliviano el retorno de los valores humanos que normen nuestra conducta hacia la recuperación de la dignidad, la honestidad y honradez de conciencia para ponerla al servicio de la patria".

SIAMESAS SEPARADAS.- Filadelfia, 1 (AP).- Las mellizas siamesas separadas: Clara, izquierda, y Alta Rodriguez aparecen con una tradicional calabaza el Día de las Brujas. El estado de salud de las siamesas es excelente, según informaron los médicos (Radiofoto AP).

Falangistas y barrientistas no insistirían en elecciones

CONARE aprobó ayer proyecto de Ley de Partidos Políticos

- Será entregado el martes a Banzer -

El proyecto de la Ley de Partidos Políticos será entregada el martes al Presidente de la República, al haber sido aprobado ayer por la reunión plenaria del Consejo Nacional de Reformas Estructurales que, ahora, se aplicará al estudio de las reformas constitucionales y administrativas.

El Presidente de CONARE, Edwin Tapia Frontanilla, al oficializar anoche el anuncio de la aprobación del proyecto definitivo de la Ley de Partidos Políticos, informó que el estudio original sufrió modificaciones y enmiendas de importancia. Expresó también que el proyecto de Ley será entregado al Presidente Hugo Banzer Suárez el martes próximo, en acto especial que se cumplirá en el Palacio de Gobierno.

Se refirió, por otra parte, a las apreciaciones de la Confederación de Campesinos de Bolivia, vertidas en el documento entregado al Presidente de la República para rechazar la realización de elecciones, en lo referente al Consejo Nacional de Reformas Estructurales, a las que calificó como "injustas y subjetivas".

"CONARE -dijo Tapia Frontanilla-, pese a las dificultades inherentes a uno de los pocos intentos de institucionalizar el diálogo, realiza tareas de muchísima importancia, lo que se podrá ver cuando el Consejo, dentro del tiempo que le ha sido señalado, entregue al gobierno un verdadero proyecto histórico que será sumamente orientador para el país".

No obstante la reserva impuesta en el Consejo Nacional de Reformas Estructurales acerca del proyecto definitivo de la Ley de Partidos Políticos, PRESENCIA pudo conocer que el estudio original publicado primicialmente el jueves-, en su parte medular o de fondo, no sufrió alteraciones de importancia.

Las modificaciones han sido introducidas en los capítulos relacionados con la constitución de los partidos, derechos y deberes, y patrimonio de la actividad que realicen.

La posición de la Falange es, en el momento actual, antieleccionaria y coincide con el planteamiento de los campesinos que ha rechazado su realización, declaró ayer el ex-Presidente del Consejo Político Nacional de ese partido, Juvenal Sejas Ugarte, quien aclaró que ese criterio lo comparte la militancia falangista. La declaración fue hecha mientras la alta dirección de FSB se reunía ayer en Santa Cruz hajo la presidencia del Dr. Mario Gutiérrez Gutiérrez, para analizar el documento campesino y la actual situación política del país. Al término de esa reunión de análisis, Falange emitirá hoy un documento oficial fijando su posición.

El barrientismo, por su parte, anunció a través de su jefe, Edwin Tapia Frontanilla, otro documento político para mañana; pero, entre tanto, adelantó que su partido no es electoralista. Para el barrientismo -dijo- las elecciones son un medio y no un fin, por lo cual "su importancia es muy relativa".

Mientras los partidos realizaban ayer reuniones y anticipaban la posición que asumirían frente al planteamiento campesino de no realizar elecciones, en las Fuerzas Armadas se mantuvo una absoluta reserva en torno a su criterio frente al nuevo panorama que ahora presenta el campo político. A tres días de que el Comandante General interino de las Fuerzas Armadas, Gral. Raúl Alvarez Peñaranda, al termino de las reuniones realizadas por el Alto Mando con el Presidente de la República, declarara que los partidos mostraban desorientación y divisiones y que tal situación podía convertirse en factor desfavorable para el proceso electoral, los campesinos entregaron su planteamiento al Comando Conjunto de las Fuerzas Armadas y, pocas horas después, al Presidente Hugo Banzer Suárez.

FALANGE.-

Desde anoche, se realiza en Santa Cruz una reunión de alto nivel de los mandos falangistas con el jefe de ese partido, Mario Gutiérrez Gutiérrez, para analizar la nueva situación política que se plantea con el pedido de los campesinos al gobierno y a las Fuerzas Armadas. Hasta la víspera, las organizaciones falangistas continuaban en su campaña de proclamaciones en favor del Dr. Mario Gutiérrez.

Según informaron los dirigentes falangistas, al término de esas reuniones, Falange emitirá hoy un documento en que fijará su posición respecto al proceso electoral.

Sin embargo, el ex-Presidente del Consejo Político Nacional de FSB, Juvenal Sejas Ugarte, quien forma parte del escalafón de dirigentes de ese partido, a nombre de la militancia falangista, declaró a PRESENCIA que la Falange, por ser un "partido antieleccionalista" en la actual situación, coincide con el planteamiento campesino. Admitió que tal planteamiento no ha surgido de una amplia consulta a todos los sectores campesinos, en escala nacional, pero lo calificó como "adecuado al momento actual".

Expresó que a los bolivianos debe preocuparles profundamente la amenaza que se cierne sobre Bolivia como consecuencia de los claros preparativos bélicos de Chile y el Perú y que este problema internacional debe ser encarado con preferencia a los de carácter interno.

De otra parte, explicó que, como alto dirigente de la Falange, "una revolución tiene objetivos; los objetivos deben ser alcanzados mediante la aplicación de un programa de gobierno" y que el "gobierno nacionalista se trazó un programa en agosto de 1971, cuyos objetivos aun no han sido alcanzados, aunque se hayan sentado las bases", para lograrlos, mediante la ejecución de numerosas obras "tangibles y reales".

Como conclusión, expresó que la revolución de agosto de 1971 no ha cumplido todo su programa y que todavía no se han alcanzado los objetivos principales. Las elecciones, agregó, interrumpirán el proceso revolucionario, lo que "Falange no puede permitir, ya que mi partido participó en el gobierno para cumplir un rol histórico y contribuir al proceso de transformación del país y no para ocupar simplemente situaciones en el gobierno".

BARRIENTISMO

Por su parte, Edwin Tapia Frontanilla, jefe nacional de la Fuerza Revolucionaria Barrientista, anunció que el barrientismo hará conocer su pronunciamiento el domingo. Señaló que las ideas básicas del documento son:

"Efectivamente -dijo Tapia Frontanilla- existen problemas externos muy delicados, como la carrera armamentista de algunos países circunvecinos; la presencia de corrientes políticas que utilizan la violencia; los compromisos perentorios e insalvables que tiene Bolivia con el Grupo Andino, todo lo cual podría afectar notablemente la existencia y el desarrollo del país".

"Los problemas internos de Bolivia, requieren de una sólida unidad nacional, de estabilidad y sobre todo de la presencia de estructuras políticas responsables".

"Para el barrientismo -agregó- las elecciones deberían constituir una forma de mejorar la organización del Estado con presencia de ideas y programas nuevos".

Finalmente, en relación con el pronunciamiento campesino, Edwin Tapia expresó que "creemos que los trabajadores del agro tienen todo el derecho de hacer conocer sus opiniones. El barrientismo defenderá en cualquier circunstancia ese derecho que legítimamente corresponde al sector mayoritario de la población. Nuestro documento planteará la necesidad de constituir un gran frente nacional, con una proyección verdaderamente histórica. Debo reiterar que para mi partido, las elecciones no son sino un medio y no un fin y por ello su importancia es muy relativa. No somos electoralistas".

LIDER PALESTINO.- Rabat, Morocco, 1 (AP).- Yasser Arafat, Jefe de la Organización de Liberación Palestina, sale del Palacio Real después de la Conferencia Cumbre Arabe (Radiofoto AP).

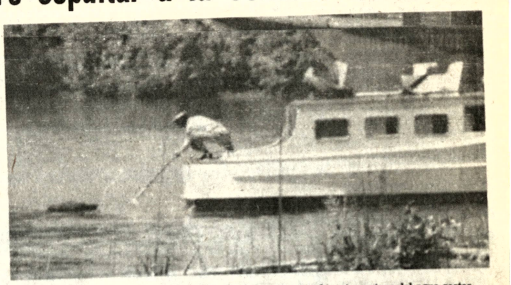

RESCATE.- Buenos Aires, 1 (AP).- El servicio de guardacostas extrae del agua restos del yate donde fueron víctimas de un atentado el Jefe de la Policía, Alberto Villar, y su esposa. Las secciones sacadas están sobre la embarcación (Radiofoto AP).

Explosión mató al jefe de la policía argentina

BUENOS AIRES, 1 (AP).- Una estruendosa explosión mató hoy al Jefe de la Policía Federal Alberto Villar y su esposa, despedazando su lancha de placer cuando se disponían a salir de paseo este día feriado de todos los santos.

Villar, de 61 años, había sido acusado por muchos de condonar misteriosos "pelotones de la muerte" que, según esos críticos, ejecutaban a elementos sospechosos de ser extremistas izquierdistas. Inclusive algunos dirigentes políticos han acusado a la policía de apelar a torturas.

El asesinato de Villar ha sido un golpe severo para el gobierno de cuatro meses de la presidenta Isabel Perón. Más de 130 personas ya han muerto desde el primero de julio a consecuencia de la violencia política y acciones policiales.

Oficiales policiales dijeron que Villar y su esposa, Elsa López de Villar, habían llegado en automóvil hasta un embarcadero privado y de recreo en El Tigre, un popular suburbio 32 kilómetros al norte de Buenos Aires, para un crucero por el río de La Plata.

Unos diez guardaespaldas permanecieron en el embarcadero cundo Villar y su esposa se alejaron solos. El piloto de la embarcación de madera de 12 metros, equipada con dos motores fuera de borda.

Momentos después que se fueron -cuando estaban a unos 70 metros de la orilla- ocurrió la explosión y la embarcación saltó envuelta en llamas por los aires, hasta una altura de unos diez metros, dijeron testigos presenciales.

"La explosión fue tremenda... Rompió las ventanas de nuestra casa, a 300 metros de distancia, dijo un joven.

Los cádaveres de las víctimas fueron encontrados en el agua. Tres horas más tarde peritos de la policía todavía andaban recogiendo fragmentos de la embarcación en el canal.

Los peritos dijeron en privado que estaban convencidos de que de alguna manera una bomba muy potente fue fijada en el casco de la lancha, o a bordo de ella. No estaban seguros de la forma en que pudo haber sido detonada, aunque podría haber sido por control remoto. Un ayudante había calentado primero los motores gemelos antes de que Villar subiera a bordo.

En los primeros momentos la policía creyó que la embarcación había sido destrozada por una granada antitanque.

Villar fue sacado de su retiro el 29 de enero por el entonces presidente Juan Perón para que pusiese freno al creciente terrorismo.

Numerosos oficiales objetaron en aquel momento el nombramiento, y recordaron el hecho de que Villar fue retirado por el pasado gobierno militar por las fricciones entre sus pelotones antiguerrilleros y la policía provincial.

Desde que asumió la jefatura de la policía, Villar ha librado extensas campañas contra los sospechosos de terrorismo, y en una ocasión encabezó desde una motocicleta las operaciones de una columna de asalto.

Según sus oponentes, Villar declaró en una ocasión que el único modo de hacer frente a un guerrillero era matarlo inmediatamente -la acusación nunca ha sido confirmada ni desmentida.

También dijo a Perón, según se afirma, que sabía que estaba condenado a muerte por sus enemigos. Frecuentemente llevaba consigo granadas de mano en el cinturón.

El gobierno federal repudió el incidente en terminos enérgicos.

El Ministro de Bienestar Social José López Rega dijo: "No daremos muestra de debilidad alguna en castigar este acto de barbarie".

Si no fuese ministro, me pondría uniforme de policía y saldría a pelear".

El subjefe de la Policía Federal, Luis Margaride, nombrado también por Perón, ordenó alerta completa. Pronto, el escenario de los hechos rebosaba de helicópteros y vehículos de la policía.

El Tigre es un lugar muy frecuentado durante los días de fiesta, y la policía erigió veintenas de barreras en las vías de acceso a fin de registrar a transeuntes y automovilistas.

En general, el gobierno ha encontrado a la policía las actividades antiguerrilleras, aun cuando se ha recabado en varias ocasiones la ayuda del ejército.

Muchos oficiales del ejército han manifestado su cólera ante la situación general. Después de una cacería humana realizada por diversas zonas montañosas en agosto pasado, el Ejército Revolucionario del Pueblo (ERP) dijo que los militares habían dado muerte a un grupo de prisioneros.

Como represalia, el ERP ha dado muerte a seis oficiales y ha herido a cinco.

Otro grupo guerrillero, los montoneros, declararon su lealtad a Perón, pero luchan contra el gobierno de su viuda porque, según afirman, esta no lleva a cabo los programas de aquél.

Otra importante fuerza terrorista es la Alianza Anticomunista Argentina (AAA), que se ha responsabilizado con dos docenas de asesinatos en los últimos tres meses.

Algunos izquierdistas acusan a la policía de proteger a los miembros de la "AAA", y otros incluso dicen que la policía tiene algo que ver con las actividades del grupo. Hasta ahora no ha habido indicios de algún resultado de investigaciones policiales sobre esa organización. En cambio, numerosos guerrilleros izquierdistas han sido arrestados.

Poco después de la muerte de Villar y su esposa, el ministro del Interior Alberto Rocamora declaró que el jefe policial "murió víctima de un atentado criminal que presumiblemente fue realizado por una organización extremista".

Ford visitó al enfermo Nixon

LONG BEACH, 1, (AP).- El Presidente Ford se sentó en una silla al lado de la cama del ex-Presidente Richard Nixon en el hospital hoy y le preguntó: "¿pasó una buena noche?".

"Ninguna de mis noches son muy buenas", respondió Nixon con voz ronca. Su cabello estaba despeinado y su cara fatigada. Estaba mucho más delgado de lo que recuerdan los que lo conocen.

La pasión de Nixon mientras ocupó el cargo fue los asuntos exteriores y Ford le informó sobre sus próximas visitas a la Unión Soviética, el Japón y Corea del Sur.

Le contó, llamandolo "Dick" sobre los viajes del Secretario de Estado Henry A. Kissinger a la Unión Soviética y al Medio Oriente.

La visita fue una sorpresa para Nixon. Temiendo cualquier emoción prolongada que pudiera ser demasiado para el todavía gravemente enfermo, los doctores le dijeron a Nixon que Ford lo visitaría minutos apenas antes de que el presidente apareciera en la puerta.

Fue la primera reunión después de la renuncia de Nixon el 9 de agosto.

Después de la visita la señora Nixon dijo al medico presidencial William Lukash, que acompañó a Ford al hospital, que ella creía que la visita había sido benefica para su esposo.

"Mejoróse", le dijo Ford al despedirse. Tomó la mano derecha de Nixon y la palmoteó.

"Fue muy amable del presidente venir a verme", dijo Nixon después, agregando "fue algo realmente muy bondadoso de su parte venir al hospital".

Entonces, sintiendose cansado, dormitó.

El médico de Nixon, John C. Lungren, dijo que había aprobado la visita porque creía que elevaría la moral de Nixon. Ford, que estaba en campaña en California, fue al hospital a pedido de la señora Nixon. Lungren dijo que aunque Nixon todavía estaba en la lista crítica, "se está recuperando lenta y sostenidamente".

Dijo que había cesado toda la hemorragia interna, pero agregó que había todavía posibilidad de nuevas hemorragias.

La reunión de Ford y Nixon fue vedada a los periodistas pero fue descrita por el Secretario de Prensa de Ford, Ron Nessen y por Ron Ziegler, ex-Secretario de Prensa de la Casa Blanca.

Afirman que pasó la época de los alimentos baratos

LONDRES, 1 (AP).- La época de los alimentos baratos ya pasó, creen aquí los expertos de las organizaciones internacionales, y no será aplicará al estudio de las reformas constitucionales y administrativas.

El Presidente de CONARE, Edwin Tapia Frontanilla, al oficializar anoche el anuncio de la aprobación del proyecto definitivo de la Ley de Partidos Políticos, informó que el estudio original sufrió modificaciones y enmiendas de importancia. Expresó también que el proyecto de Ley será entregado al Presidente Hugo Banzer Suárez el martes próximo, en acto especial que se cumplirá en el Palacio de Gobierno.

Se refirió, por otra parte, a las apreciaciones de la Confederación de Campesinos de Bolivia, vertidas en el documento entregado al Presidente de la República para rechazar la realización de elecciones, en lo referente al Consejo Nacional de Reformas Estructurales, a las que calificó como "injustas y subjetivas".

"CONARE -dijo Tapia Frontanilla-, pese a las dificultades inherentes a uno de los pocos intentos de institucionalizar el diálogo, realiza tareas de muchísima importancia, lo que se podrá ver cuando el Consejo, dentro del tiempo que le ha sido señalado, entregue al gobierno un verdadero proyecto histórico que será sumamente orientador para el país".

No obstante la reserva impuesta en el Consejo Nacional de Reformas Estructurales acerca del proyecto definitivo de la Ley de Partidos Políticos, PRESENCIA pudo conocer que el estudio original publicado primicialmente el jueves-, en su parte medular o de fondo, no sufrió alteraciones de importancia.

Las modificaciones han sido introducidas en los capítulos relacionados con la constitución de los partidos, derechos y deberes, y patrimonio de la actividad que realicen.

"Coincido", dijo Brian Fernon, Subdirector del Secretariado de la Mancomunidad Británica que representa a 31 naciones del viejo imperio británico. "Los precios no podrían rebajarse simplemente porque los granjeros se negarían a producir los alimentos", dijo Fernon en una entrevista separada.

El Consejo del Trigo de Parotte suministra alguna de las cifras más significativas. Según expertos en alimentación de las Naciones Unidas, el hombre puede vivir solo de pan, sin carne o pescado en su dieta.

Pero las existencias de pan dependen del trigo u otros granos. Y el costo de la plantación, crecimiento, cosecha y transporte de dichos granos también sube en forma alarmante.

Hace tres años, según el Consejo del Trigo, el costo de una tonelada de trigo, incluyendo el embarque desde un puerto del Golfo de México a la India, era de 69,70 dólares. El mismo trigo, embarcado por la misma vía, cuesta ahora 234,84 dólares la tonelada. El aumento se aparea al incremento de petróleo.

Las organizaciones de asistencia británicas calculan que la India necesita este año entre 10 y 15 millones de toneladas de granos para impedir la inanición en masa. Los costos para abastecer dichas cantidades son casi prohibitivas, aunque sólo sean 5 millones de toneladas y el resto de gramo más baratos.

Según las cifras del Consejo del Trigo, aunque India reciba gratis el trigo, todavía le costaría 200 millones de dólares embarcar 5 millones de toneladas. Si India tuviese que comprar ese trigo, el costo de esa misma cantidad superaría los mil millones de dólares.

El trigo y otros granos son las piedras de toque de la estructura mundial de los precios de los alimentos. Los granos se destinan como forraje, contribuyendo así a determinar los precios de las carnes.

Tanto el Consejo del Trigo como el secretariado de la mancomunidad esperan que varíen los precios de los alimentos, y que en algunos casos disminuyan ligeramente, aunque no lo suficiente como para regresar a los niveles de precios habituales hace solo dos o tres años.

Pronostican una nueva guerra en Medio Oriente

TEL AVIV, 1 (AFP).- La guerra en Medio Oriente "estallará entre el 10 de noviembre y el 12 de diciembre", dice un mensaje del adivino israeli Uri Geller que preocupa a sus compatriotas desde hoy.

El anuncio fue formulado en Estados Unidos por Geller, y llegó a Israel por intermedio de la oficina de compras que el país tiene instalada en Nueva York.

Publicado por el diario Jerusalem Post, el mensaje de Geller incluye también un comentario del Ministerio de Defensa: "Recibimos la nota, y si su profecía se cumple, lo llamaremos para ver si con el adivino podemos desviar los cohetes suelo-aire SAM".

Prensa del Perú comenta plan de rearme boliviano

LIMA, 11 (AFP).- El diario Correo, de esta capital, denuncia hoy editorialmente una "campaña belicista antiperuana", al comentar declaraciones de gobernantes bolivianos sobre un posible conflicto peruano-chileno.

Expresa que a declaraciones del Presidente Hugo Banzer y de su Ministro de Defensa, general René Bernal, se ha sumado la del Canciller, Alberto Guzmán, quien habría pedido el rearme boliviano para mantener la neutralidad en un eventual enfrentamiento chileno-peruano.

Tras expresar que "es evidente que la campaña belicista antiperuana está adquiriendo dimensiones que realmente preocupan", el matutino dice que desde comienzos de año se vienen difundiendo informaciones falsas sobre el proceso peruano, presentándolo como sovietizado o con afanes belicistas.

Calificando tales versiones de "totalmente absurdas" dada la ideología humanista e integracionista de la revolución peruana, "Correo" atribuye las declaraciones del canciller boliviano a objetivos dilatorios de las elecciones prometidas.

Finalmente, llama la atención sobre los "oscuros propósitos" de quienes siempre han promovido la intervención extranjera para mantener su industria bélica y liquidar revoluciones.

Trabajadores de Comercio clausuraron su V Congreso

Grupo disidente abandonó deliberaciones

SUCRE, 1 (PRESENCIA).- Fue clausurado hoy el V Congreso Nacional de Trabajadores de Comercio, realizado en esta ciudad desde el pasado miercoles.

Participaron en la reunión 71 delegados de las Federaciones departamentales y miembros del Comité Ejecutivo Nacional, habiéndose adoptado varias resoluciones entre las cuales se encuentra la de elevar a rango de Confederación Nacional, lo que hasta hoy fue la Federación Nacional, en razón de existir tres federaciones departamentales y por el interés de dar mayor jerarquia a este gremio.

Otra de las resoluciones pide la creación de la Caja Integral de Seguro para el Trabajador de Comercio, para que, una vez logrado este propósito, se proceda a la desafiliación de la CNSS.

Se planteó también la creación de institutos de comercio, con el fin de dar educación a los hijos de los trabajadores del sector; creación del Consejo Nacional de Vivienda del Trabajador de Comercio; vigencia de la Central Obrera Boliviana; mantener la posición anti - partidista y sectaria de los trabajadores de comercio y rechazar intromisiones foráneas dentro del gremio.

El presidente del Congreso, Adolfo Román Mancilla, de Santa Cruz, informó que las deliberaciones se cumplieron dentro de una amplia conciencia democrática.

DISIDENTES

En horas de la mañana de hoy, algunos delegados abandonaron el local del Congreso, para emitir más tarde un comunicado en el que expresan que han sido sorprendidos con la candidatura a la reelección, por tercera vez, del dirigente Armando Sahonero, "siendo así que se encontraba inhabilitado a presentarse como candidato, en virtud de no haber rendido cuentas de su gestión anterior".

Añaden haber hecho abandono del congreso, por considerar las elecciones viciadas de nulidad, aclarando a la opinión pública que desconocen cualquier comité ejecutivo que pueda ser elegido.

NOMBRAMIENTOS

Por la tarde de hoy, se procedió a nombrar a los miembros del Comité Ejecutivo de la Confederación, habiendo participado 41 delegados, con el siguiente resultado: Frente de Unidad y Progreso, encabezado por Armando Sahonero y Rene Nuñez, 36 votos, Frente de Unidad Nacional, encabezada por Luis Ibañez, sin votos y cinco en blanco.

Una vez conocido el resultado, con la presencia de un representante de la oficina de Trabajo, se procedió a la posesión de los nuevos dirigentes.

Preguntado el presidente del Congreso, sobre los motivos del abandono de algunos delegados, señaló que la mayoría de ellos son empleados de las firmas nacionales Hansa y Grace, las cuales no estuvieron de acuerdo con la labor sindical de Sahonero, "que logro el aporte de las firmas comerciales en favor del gremio".

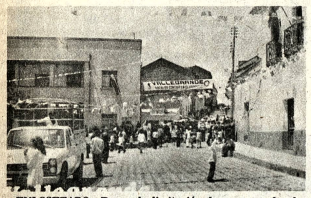

ENLOSETADO.- Pese a la limitación de recursos, la alcaldía de Vallegrande continúa con los trabajos de enlosetado, gracias a la colaboración de los vallegrandinos residentes en el interior. (Foto FRANCO para PRESENCIA).

Fue designado un nuevo jefe para la DID de Cochabamba

COCHABAMBA, 1 (PRESENCIA).- Por instrucciones superiores del Ministerio del Interior, fue relevado de sus funciones el comisario José Luis Palacios, que ocupaba la jefatura de la Dirección de Investigación Departamental. En su reemplazo, ha sido nombrado, Eduardo Ascarrunz, que desempeñaba la jefatura del DID, Tarija.

La nueva autoridad policial, según se informó, será posesionada en las siguientes horas, debido a que aún no se hizo presente en este distrito.

En tanto el comisario José Luis Palacios, se trasladará a Tarija a objeto de asumir sus nuevas funciones, Esta autoridad ocupó la jefatura de la Dirección de Investigación Departamental, por espacio de ocho meses. El nuevo Jefe de la DID, será posesionado por el Prefecto del Departamento, quién recibió la respectiva instrucción de parte del Ministerio del Interior.

Se anunció que Eduardo Ascarrunz, imprimirá una nueva política de trabajo, en las dependencias policiales, especialmente destinadas a una rehabilitación integral de los delincuentes

En anteriores gestiones, autoridades de la DID, contaban un interesante proyecto, para establecer una granja de rehabilitación en la región de Chapare.

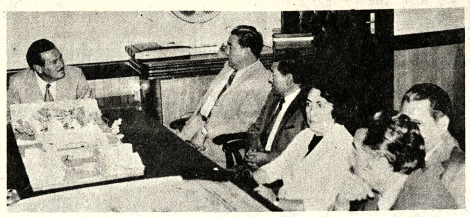

TERMINAL DE BUSES.- El Alcalde de Cochabamba, Humberto Coronel, detalla a los directivos de la Junta de la Comunidad, los alcances del proyecto de la Terminal de buses que será construida en terrenos recientemente expropiados a la ex-Railway.

Instituciones potosinas resolvieron reorganizar el comité pro intereses

POTOSI 1 (PRESENCIA).- Luego de consultas y cambios de ideas, instituciones localistas organizaron una entidad cívica en esta capital.

La Cámara de Comercio y el Sindicato de Radialistas de Potosí cursaron invitaciones a entes regionales para que cooperen en la formación o reorganización del Comité de Defensa de los Intereses de Potosí, cuya sigla es CODEIPO.

La reunión se efectuó en la noche del miércoles 30 de Octubre y asistieron representantes de la mayoría de las instituciones potosinas.

Previo un cambio de ideas, la reunión culminó con la conformación de un directorio, en el que participan representaciones de instituciones cívicas, sindicales, culturales, etc.

La conformación del directorio, mediante la nominación de entidades, es la que sigue: Presidente, Sindicato Central de Metalúrgicos; Primer Vice Presidente, Federación Departamental de Cooperativas Mineras; 2do. Vice Presidente, Federación de Choferes; Secretaría General, Federación Universitaria Local; de Hacienda, Profesionales Jóvenes; de Actas, Federación de Maestros; de Prensa y Propaganda, Sindicato de Radialistas; Vocales: Cámara de Comercio y Sindicato de Empleados del Cerro de Potosí.

La reunión de instituciones acordó que cada entidad acredite su representante a la brevedad posible.

En cuanto a los objetivos de la reorganización de la entidad cívica, los propiciadores declararon que "Potosí es el único distrito que no cuenta con un organismo de esta naturaleza y que se hace imperiosa la defensa de los derechos y las aspiraciones regionales".

Entre los primeros acuerdos, se decidió exigir la cooperativización de teléfonos automáticos, la solución a la escasez de kerosene y la necesidad de que participen o todas las organizaciones locales.

Finalmente, los asambleístas dijeron que aprovecharán la visita del Presidente de la República, para hacer conocer las necesidades y los anhelos de Potosí.

Un Comité Técnico-Asesor cooperará a CODEIPO y en días venideros se iniciarán una serie de estudios, relacionados con el desarrollo distrital.

Coincidieron los asistentes y los elegidos en cargos directivos en que la entidad reorganizada sea eminentemente cívica y que esté marginada de la actividad política.

Dos presidentes de Cámara Junior sostuvieron reunión en Santa Cruz

SANTA CRUZ, (PRESENCIA).- Los Presidentes de las Cámaras Junior de Argentina y Bolivia, Aldo Netri y Tito Hoz de Vila Jr., que se reunieron en Santa Cruz desde el 26 al 28 del presente culminaron sus conversaciones con una visita de cortesia a las principales autoridades del Departamento y la imposición de una ofrenda floral al pie del monumento a Don Ignacio Warnes.

De acuerdo a declaraciones del Presidente de la Cámara Junior Nacional, Tito Hoz de Vila, ambos directivos pudieron intercambiar opiniones acerca de distintos tópicos relacionados con el movimiento de la organización en ambos países.

Como resultado concreto de la reunión sostenida en Santa Cruz, se anunció la implantación de un programa de ciudades hermanas", entre las Cámaras Junior de Santa Cruz, Cochabamba y Tarija, con otras similares de tres provincias Argentinas que serán designadas en la próxima Convención Nacional de las Cámaras Junior de aquel país, a realizarse a fines de noviembre en San Rafael (Mendoza) para cuyo objeto viajará el Presidente de la Cámara Junior Boliviana.

Por su parte, Aldo Netri, Presidente de la Camara Junior Argentina, se mostró muy optimista, indicando además que junto con Hoz de Vila, estarán presentes en la Convención de Camaras Junior Argentina, los Presidentes del Uruguay y Brasil.

El propósito de la Camara Junior boliviana, según declaraciones de su Presidente, es el de lograr una comunicación efectiva y un intercambio productivo entre las Camaras Junior de nuestro país y las de las Naciones vecinas. Para este objeto, sostendrá entrevistas con los Presidentes de las Cámaras Junior de Chile, Paraguay y Brasil, a fin de establecer nuevos programas de "ciudades hermanas" entre las filiales de La Paz, Oruro, Potsi, y Cochabamba y similares organizaciones de los paises citados.

Al finalizar sus declaraciones, Hoz de Vila agradeció a la Camara Junior crucena, presidida por Carlos Vidal, por la hospitalidad que brindó esta organización a los directivos visitantes.

ENICAR Sherpa Star un suceso mundial

- elegancia y distinción
- cristal zafiro inalterable
- caja de acero inoxidable
- impermeable 6 atm.
- automático
- día y fecha

Admire la nueva colección y escoja su modelo en las mejores RELOJERIAS del país.

ENICAR

CORDECO exigirá pago de fondos para Cochabamba

COCHABAMBA, 1 (PRESENCIA).- La Corporación de Desarrollo de Cochabamba exigirá al Supremo Gobierno, la aprobación del "programa de desembolsos" elaborado por los técnicos de éste organismo para la utilización de los 30 millones de pesos bolivianos, asignados por el Tesoro Nacional en favor del desarrollo cochabambino.

La determinación en este sentido fue adoptada durante la última reunión de directorio, oportunidad en que se hizo un análisis amplio y minucioso del citado programa, faccionado por el equipo técnico de CORDECO. Los miembros del Directorio expresaron su interés por la realización de los proyectos consignados en dicho programa principalmente al referente a la instalación del Parque Industrial. "El Paso", cuya ejecución es considerada de primordial importancia.

Cada uno de los miembros del Directorio hizo planteamientos y consultas en torno a detalles técnicos de los proyectos consignados dentro del programa de desembolsos. Luego de las explicaciones pertinentes, por parte de los técnicos de CORDECO y de amplia discusión entre los miembros del Directorio, se decidió aprobar en grande el documento, para plantear a CONEPLAN la inmediata eprobación del mismo con el objeto de viabilizar la entrega de los 29 millones de pesos bolivianos a una cuenta bancaria en favor de CORDECO una vez que un millón de pesos bolivianos ya fue dispuesto por el propio Gobierno, para la construcción de defensivos en la Provincia de Capinota.

Importante compra de comuna de Oruro

ORURO, 1 (PRESENCIA).- Dentro de su plan de adquisiciones de equipos para las obras urbanas que realiza, así como para diversos servicios, la Alcaldía Municipal adquirió una moderna mezcladora de cemento, a un costo de 251.328 pesos bolivianos.

El Alcalde Municipal, mayor Rtynaldo Vásquez Sempértegui al hacer entrega de la máquina, recalcó que su compra se hizo con evidente sacrificio para la economia de la Comuna - cuyos fondos siempre son escasos - pero que se consideró que con la mezcladora se podrán avanzar, a un ritmo más rápido, los diferentes trabajos de mejoramiento de calles.

La autoridad edilicia en la oportunidad, señaló que varias empresas que han hecho fortuna en este Departamento se muestran renuentes a cooperar con los planes de embellecimiento de Oruro y los proyectos de mejoramiento urbano. Dijo que la maquinaria de estas empresas se encuentra sin cumplir ninguna labor, a lo largo de las carreteras hacia La Paz o Cochabamba, pero que se niega su ayuda, limitada y urgente.

CONCLUIDO.- Dos jóvenes cruceños terminaron la primera fase del monumento a la Mujer Cruceña, esperan apoyo para culminar la obra.

Fue concluida primera fase de Monumento a la Mujer Cruceña

SANTA CRUZ. (PRESENCIA).- Ha sido concluido en su primer etapa el trabajo del Monumento a la Mujer Cruceña, realizado por los artistas Mario Mercado Anglarill y Néstor Rodrfguez Rivero, ambos jóvenes oriundos de Santa Cruz.

El Monumento que tendrá 9 metros de altura, en la conclusión de la primera etapa, significa su modelamiento en arcilla, para sacar los moldes en estuco, los cuales sirven para su posterior fundición o vaciado

COOPERACION

Los jóvenes escultores e presaron que todos los gastos d los trabajos del mencionado tr bajo artístico, los han roga ellos, esperando la cooperaci del pueblo y las autoridad departamentales para la fu dición en concreto y colocar Monumento que rendi homenaje a la valerosa muj oriental, en un lugar estratégic de la ciudad.

FIRMA IMPORTADORA ALEMANA

BUSCA PARA SU SECCION COSMETICOS UN VENDEDOR-COBRADOR

Se precisa: Vendedor dinámico con experiencia
Edad aprox. 30 años
Estudios secundarios
Buenas referencias

Se ofrece: Sueldo fijo más comisiones
Zona de venta garantizada
Buen ambiente de trabajo

Enviar "curriculum vitae" en carta manuscrita con foto reciente y certificados de referencias a Cas. 520 La Paz.

Y nuevamente ofrecemos más

más conexiones en Nueva York a partir del 1° de noviembre

Lunes y jueves

10.35 horas salimos de La Paz
11.20 horas llegamos a Lima
19.45 horas llegamos a Nueva York

Lufthansa

Consulte Su Agencia de Viajes IATA

PRESENCIA

Director: Huascar Cajías K.
Sub. Director: Renán Estenssoro A.
Gerente: Armando Mariaca V.

Las elecciones y los dirigentes campesinos

No puede menos que causar alarma el que se extienda cada vez más la creencia de que no habrá elecciones el próximo año, para así constitucionalizar el país. Varias son las razones que se han dado por quienes sostienen esa posición pesimista: las declaraciones de algunos sectores en sentido de que las elecciones no tienen objeto, la posición terminante de los dirigentes campesinos, cuyos contactos oficiales han particular relieve a aquella, la ratificada prohibición de que los partidos políticos ingresen al campo para realizar propaganda, la advertencia de uno de los partidos oficialistas de que decretará abstención si tal prohibición persiste, etc.

De nuestra parte, aunque reconocemos todo el peso que tienen las razones antes expuestas, consideramos que es destructor el ingresar en una etapa de escepticismo respecto a lo que han declarado las autoridades y los organismos que las respaldan. No podemos vivir en un clima de completa desconfianza en que nadie crea en nadie. No nos parece posible ni recomendable que se dude por principio de lo que se dice oficialmente pues eso quitaría todo respaldo moral a las autoridades y a quienes las sostienen. Es preciso que se parta por el contrario, de una presunción sobre la buena fe y la veracidad de todos, incluyendo las autoridades, pues de otro modo desaparecerían los fundamentos de toda vida civil.

Por eso mismo, resulta incomprensible la tenacidad con que los dirigentes campesinos insisten en que no haya elecciones ni libertad de propaganda. Eso tiene que llevar, se quiera o no, a lo que ha llevado ya: a que surja un escepticismo destructor que muy poco puede significar para un beneficioso proceso institucional boliviano.

Hay, por ejemplo, en el documento recientemente entregado al Presidente de la República, algunas expresiones que pueden provocar intranquilidad y enfrentamientos tan cerradamente clasistas como los que propugnan las tendendencias más extremas. Tales expresiones y las ideas que detrás se encuentran merecen algunas aclaraciones.

La primera que se nos ocurre, por su importancia, es la relativa a la democracia, que no ha sido expresamente repudiada por los dirigentes sino, siquiera indirectamente, defendida cuando hablan de la voluntad popular. Es imprescindible aclarar cómo puede haber democracia sin elecciones y cuáles son los conductos a través de los que se podría manifestar la voluntad popular mejor que a través del voto. Sin duda, quienes piden la abolición, siquiera momentánea, de las elecciones, tienen algún sustituto que es necesario conocer, sobre todo en estos momentos en que se insiste en la urgencia de crear una unidad nacional que no puede alcanzarse racionalmente sino a través del diálogo entre todas las tendencias, por contrapuestas que ellas sean. Si queremos que ese diálogo exista dentro del marco legal, no puede producirse sino partiendo de las elecciones. Si éstas son abolidas, si no hay posibilidad de instituciones que permitan el intercambio oficial de ideas, no vemos cómo se podrá intentar una unificación, como no sea por el camino más contraproducente, que es el de la coerción.

En segundo lugar, los dirigentes campesinos dicen: "Que no se convoque a elecciones presidenciales hasta que la voluntad popular, que es la nuestra, no se manifieste en otro sentido". Ojalá haya un mero error de redacción porque, de otro modo, tendríamos que concluir que se excluye como autorizada y representativa de la voluntad popular toda voz que no sea la de los dirigentes campesinos o quizá sin que la afirmación pierda sino parte de su gravedad, la de los mismos campesinos en cuya representación hablan. Los dirigentes de este sector parecen excluir otras voces, como la de los obreros - mineros, fabriles, constructores, etc. - de los universitarios, profesionales, empresarios, partidos políticos, etc, y curiosamente, hasta la de los militares, no obstante la vigencia del pacto con éstos. Una posición de ese tipo ha de llevar a contraposiciones terminantes entre los que pretendan manifestar la "voluntad popular". Al fin y al cabo, nadie puede pretender representarla sino en el voto y en el voto secreto, pero no en su totalidad, y menos de una manera impositiva.

Sea como fuere, consideramos que se está creando un clima de escepticismo e inquietud que no ha de llevar a nada constructivo, respecto a la constitucionalización del país que creíamos deseada por la inmensa mayoría de los ciudadanos bolivianos.

De todo un poco

El tiempo del hombre sobre la tierra

El pasado del hombre es cada día más remoto. Parece que la preocupación de los sabios es llevarnos siempre hacia atrás para presentar nuestra estirpe con un dominio sobre la tierra de millones de años. El cuadro se está ensanchando hasta alcanzar horizontes insospechados. Hace algún tiempo se suponía, de acuerdo a las investigaciones y restos encontrados, que el hombre comenzó a extenderse por nuestro planeta hace 40 mil años. Prácticamente un advenidizo que llegó muy tarde, quizá 20 millones de años después de que la vida apareció.

Pero ahora ya hablamos de millones de años. Unos antropólogos, con las pruebas de unos maxilares acaban de afirmar que los albores de la humanidad datan de 3 millones de años. La cifra es ya respetuosa y aumenta en un millón y medio la edad que hasta ahora era conocida como la más remota. Los antropólogos que hicieron el descubrimiento en el mismo lugar en que fueron encontrados otros fósiles de animales fechados científicamente, se ocupan ahora de encontrar los restos completos de ese nuestro ascendiente, para desvirtuar la creencia de que los famosos maxilares pertenecen al Autralopitecus, un mono con ciertas características humanas, cuyos datos hasta ahora son para ciertos investigadores puramente conjeturales.

Pero no nos interesan las discusiones de antropólogos, geólogos y arqueólogos sobre tema tan apasionante. Lo evidente es que cada vez se juega más profundo con el tiempo del hombre sobre la tierra y aún existen algunos especialistas que empujan sus teorías hasta llegar a los 5 millones de años. Cada vez es mayor la riqueza y más antigua, más insondable. Y cada vez tratamos de hacer mayores esfuerzos imaginativos para reconstruir su vida con cierta fidelidad o aproximación. Por los últimos descubrimientos en el valle de la Esperanza estamos, según los antropólogos, en la posibilidad de afirmar que usaba instrumentos y caminaba erguido, utilizaba las manos como expresión de su inteligencia y superioridad. Quizá se descubra por allí en el Africa alguna caverna que demuestre que desde aquellos tiempos, mucho más viejos que los correspondientes a las cuevas de Altamira, nuestro remoto antepasado solía decorar sus refugios, o sea que ya estaba encaminado por la ruta de la civilización, que sentía y practicaba el arte. No es vaga la aventurada suposición si tenemos en cuenta que el hombre, aún en su ruda y primitiva animalidad, está inspirado por un soplo divino, por esa chispa que Dios ha puesto en su espíritu para convertirlo en dueño y señor del mundo.

No hay para qué seguir contando el tiempo. Parece que hemos llegado al límite de las cifras fantásticas que nos dan un viejo abolengo sobre esta tierra dura e ingrata que es el escenario de nuestras angustias y tristezas, de nuestras realizaciones y, sobre todo, de nuestra incesante perfección moral que lamentablemente a veces cae en tremendas quiebras. Lo cierto es que los Adanes que somos no estamos viviendo unos pocos miles de años sino unos cuantos millones que se pierden en la niebla del tiempo.

Confusio

Patiño Ayoroa:

Decreto de reajuste de precios en la construcción tiene fin social

El Ministro de Urbanismo y Vivienda, José Patiño Ayoroa, dijo a PRESENCIA que el espíritu del decreto supremo Nº 11925, que norma los precios en la construcción, tiene por objeto resguardar los intereses de la población y vigorizar a la industria de la construcción que estaba atravesando por un período crítico.

El decreto dicta las normas mediante las cuales se regularán las relaciones entre las partes involucradas en la construcción, a fin de establecer reajustes en los precios concertados, en un plano de ecuanimidad y justicia.

Según el Ministro Patiño Ayoroa, el despacho a su cargo velará por el resguardo de los derechos de las personas que construyen su vivienda propia, a fin de que no existan abusos de la parte técnica. Dijo que el decreto es explícito en señalar que el reajuste en casa de vivienda, no deberá exceder el 20%, todo esto de acuerdo a la fecha en que se iniciaron los trabajos.

Para evitar reajustes frecuentes, el decreto fija un plazo de seis meses para realizar estos reconocimientos de precios. El reajuste, de esta manera se aplicará no solamente a los materiales en alza sino también a los que sufrieran rebaja.

En lo referente a obras de infraestructura y obras de carácter social, en las que el Estado actúe como parte contratante, serán los Ministerios respectivos los encargados de fijar el monto del reajuste. Si el costo resultare mayor que el previsto originalmente, solicitarán al Ministerio de Finanzas incluya una partida en el presupuesto del próximo año.

El Ministro dijo que considera muy completo, al decreto, aunque demasiado técnico en algunos acápites, precisamente para garantizar su eficacia. El Departamento de Tecnología de ese portafolio preparará cuadros demostrativos para poner esta información al alcance de todo el público.

En casos de conflicto entre partes, el Ministerio de Urbanismo actuará como asesor elevando el informe correspondiente, aunque sin capacidad de dirimir, señaló Patiño Ayoroa.

Anotó, por otro lado, que no se había querido basar el reajuste en porcentajes, tal como se hizo con el decreto que establece la elevación de la mano de obra; esto habría sido injusto y peligroso -dijo-, ya que muchos factores influyen en la construcción y no todos han sido elevados en la misma proporción.

Texto del decreto de reajuste de precios en la construcción

El siguiente es el texto del decreto que establece normas para el reajuste de los precios en la construcción:

GENERAL HUGO BANZER SUAREZ
Presidente de la República

CONSIDERANDO:

Que precautelando la economía del pueblo, el Supremo Gobierno ha aprobado los Decretos Supremos Nos. 11123 y 11300, los mismos que establecen incrementos en los sueldos y salarios;

Que por efecto de los mismos, se ha producido un aumento en el costo de los materiales nacionales de construcción;

Que factores de orden internacional, como ser la crisis energética y otros, también han influido en la elevación de los precios de los materiales tanto importados como nacionales;

Que estos incrementos están influyendo negativamente en el sector de la construcción y en el desarrollo del país;

Que una tecnificación mayor en la construcción traerá como consecuencia eficiencia y productividad que a su vez producirá baja en los costos de construcción.

Que es deber del Estado dictar normas, mediante las cuales se regule la relación entre las partes, Contratante y Contratista, a fin de que establezcan reajustes por variaciones apreciables en los precios concertados en un plano de ecuanimidad y justicia.

En Consejo de Ministros

D E C R E T A:

Artículo 1º.- El presente Decreto establece las condiciones generales para el reajuste de precios de obras de construcción emergentes de contratos celebrados entre contratante y contratista, sean estas personas naturales o jurídicas, públicas o privadas.

Artículo 2º.- Se entenderá por obras de construcción las referentes a: vías de transporte, obras hidráulicas, obras sanitarias, obras industriales, obras urbanas y rurales y de demolición.

Artículo 3º.- Para los fines de este Decreto se adoptan las siguientes definiciones.

a) Contratante.- Es la persona natural o jurídica, pública o privada que mediante un contrato encomienda a un contratista la ejecución de una obra.

d) Contratista.- Es la persona natural o jurídica, pública o privada, que mediante un contrato de construcción se obliga a ejecutar una obra.

e) Elementos.- Se consideran elementos a:

1º.- Los materiales como: cemento, hierro, ladrillo, y otros incluyendo los equipos incorporados.

2º.- La, mano de obra (calificada o nó) incluidas las cargas sociales y beneficios laborales emergentes de disposiciones legales;

3º.- Los servicios de equipo auxiliares y herramientas.

f) Equipo Auxiliar de Construcción.- Son todos los aparatos, máquinas y vehículos utilizados en la ejecución de la obra.

g) Equipos Incorporados.- Son los que forman parte de la obra formando parte de ella, tales como ascensores, incineradores y otros.

h) Item de Obra.- Es cualquier parte de la obra, fácilmente identificable y que figure aisladamente en el presupuesto.

i) Precio Primario.- Es el precio de venta de cada elemento que entra en la composición de los precios unitarios de un item de obra.

Nota.- La unidad de "Servicio de Equipo Auxiliar" es aquella por medio de la cual se mide su utilización o servicio con el fin de establecer su precio (Transporte: Precio Ton/Km.)

j) Precio Primario Total.- Es el precio primario, multiplicado por la cantidad de elemento que intervienen en la composición de los precios unitarios de un Item de Obra.

k) Precio Unitario.- Es el precio de ejecución de una unidad de item de Obra.

l) Precio Total del Item.- Es el precio de ejecución de un Item de Obra resultante del producto del precio unitario por el volumen o cantidad total del respectivo item.

m) Precio Total de la Obra.- Es el precio de ejecución de la totalidad de la obra, resultante de la suma de los importes totales de los items que la componen.

n) Precio Inicial.- (Primario, unitario, parcial o total) es el precio (primario, unitario, parcial o total) en la fecha de presentación de la propuesta.

o) Precio Inicial Total de la Obra.- Es el precio resultante de la suma de los precios iniciales totales de los items que la componen.

p) Precio Primario Actualizado.- Es el precio promedio ponderado obtenido en el periodo de realización del item de la obra para cada uno de los elementos.

q) Precio Actualizado.- (Unitario o total) Es el precio resultante de la aplicación del precio primario actualizado.

r) Valor de Obra Avanzada.- Es el valor correspondiente a cada medición, evaluación o etapa definida de obra ejecutada.

s) Cronograma Físico.- Es la tradución gráfica del programa de ejecución de la obra.

t) Cronograma Financiero.- Es la tradución gráfica de la previsión del programa de pagos durante el transcurso de la ejecución de la obra.

u) Cronograma Físico-Financiero.- Es la tradución gráfica de la vinculación de las previsiones de pago por obra avanzada con relación a las etapas de ejecución de la obra, establecidas en el Cronograma Físico teniendo en cuenta el presupuesto de obra y las disponibilidades financieras.

v) Cronograma Provisional.- Es el presentado por el contratista junto con la oferta.

w) Cronograma Inicial.- Es el aprobado y adoptado a tiempo de celebrarse el contrato.

x) Cronograma Actualizado.- Es el que resulta de la revisión del cronograma inicial establecido de común acuerdo por las partes contratantes, siempre que ocurrieran circunstancias que determinen su revisión.

y) Cronograma Vigente.- Es el último que se hubiese acordado entre partes.

z) Orden de Cambio.- Instrucción escrita emitida por el Contratante y aceptada por las partes que dispone la creación, modificación o substitución parcial o total de un determinado item, debido a motivos técnicos o económicos no previstos al iniciarse las obras.

Artículo 4º.- Los contratos de obra de construcción que se celebren a partir de la fecha de promulgación del presente Decreto, deberán incluir cláusulas que prevean las condiciones de reajuste de los precios establecidos en el contrato, de conformidad al presente Decreto Supremo, además deberán tambien incluir como anexos los documentos que se mencionan en el Art. 13 de este Decreto, que servirán como base de liquidación y cálculo para todo efecto.

Artículo 5º.- En los contratos de construcción, se procederá a la revisión de los precios, en los siguientes casos:

a) Alteración apreciable de las condiciones económicas prevalecientes en la época de presentación de la propuesta de oferta, como consecuencia de hechos sobrevinientes y imprevisibles.

b) Variaciones sobrevinientes, excesivas en los costos emergentes de actos del Estado, es decir aquellos actos del Poder Público que modifiquen significativamente la situación del cambio monetario, aranceles aduaneros, niveles salariales y/o cargas sociales y beneficios laborales.

Artículo 6º.- La simple disminución de utilidades o la ocurrencia de perjuicios conexos al riesgo comercial no dará lugar a reajuste.

Artículo 7º.- Los contratos con plazos de ejecución de hasta 6 meses, serán irreajustables salvo casos de fuerza mayor.

Artículo 8º.- El pedido de reajuste de precios, será efectuado a iniciativa de la parte interesada, transcurrido el plazo inicial de 6 meses de la fecha de presentación de la prouesta y por iguales periodos subsecuentes a la primera revisión.

Artículo 9º.- El reajuste solo tendrá lugar cuando la elevación o disminución de los precios unitarios con relación a los precios iniciales de los elementos componentes de la obra inicialmente contratados, fuera superior al diez por ciento (10%).

Artículo 10º.- No serán reajustados los precios de Items de obra, ejecutados con retraso al cronograma físico vigente.

Artículo 11º.- Las liquidaciones parciales o el pago de los items de obra avanzada se efectuarán en dos planillas diferentes, una planilla consignará los precios iniciales y la segunda los precios reajustados.

Artículo 12º.- Las instituciones contratantes del Sector Público tendrán la obligación de promover la revisión de los precios de contrato con el propósito de determinar la substitución o eliminación parcial o total de materiales, item u operaciones inicialmente previstos cuando fuere el caso, acomodando el presupuesto actualizado a su capacidad financiera.

Artículo 13º.- Los documentos básicos indispensables para la aplicación del reajuste serán los siguientes, aún en el caso de referirse a contratos por precios globales:

a) Contratos Legales
b) Pliego de Especificaciones Técnicas.
c) Pliego de Especificaciones Administrativas.
d) Computos métricos
e) Presupuesto de Contrato
f) Análisis de Precios Unitarios Iniciales de cada uno de los items de obra.
g) Composición porcentual de los precios unitarios en la forma prevista en el Art. 17 del presente Decreto Supremo.
h) Análisis de Precios Unitarios Actualizados.
i) Cronograma Físico Vigente
j) Cronograma Financiero
k) Certificados de Avances de Obra.

Todos los documentos enteriormente señalados, deberán ser cotejados antes de verificar su conformidad.

Artículo 14º.- Toda modificación de item o cambio de materiales de los mismos, deberán ser justificados por escrito mediante Ordenes de Cambio.

Artículo 15º.- En las Convocatorias a Propuestas, o Cartas Invitación, deberá exigirse la presentación de los siguientes documentos básicos, además de los mencionados en la Ley de Licitaciones, aún en el caso de referirse a obras por precios globales:

a) Pliego de Especificaciones Técnicas, rubricado por el proponente.
b) Pliego de Especificaciones Administrativas, rubricado por el proponente.
c) Computos métricos, verificados por el proponente.
d) Análisis de Precios Unitarios de cada uno de los Items de obra.
e) Composición porcentual de los precios unitarios en la forma prevista en el Art. 17 del presente Decreto Supremo.
f) Presupuesto de Obra.
g) Cronograma Físico
h) Cronograma Financiero

Artículo 16º.- Se deberá dar preferencia a la celebración de contratos que establezcan pagos por precios unitarios.

Artículo 17º.- Las revisiones de los precios unitarios contractuales o de parte del valor total contractual, será calculado de acuerdo a la siguiente fórmula:

1) R = Fa x Vr

donde:

R = es el valor del reajuste a aplicarse en las obras realizadas

Fa Factor de actualización
Vr Valor reajustable; es el precio unitario inicial o parte del valor global contractual

2) Fa = 0.90 Mo y MI: Valores iniciales y actualizados respectivamente, de los materiales aplicados o que intervienen en la composición de los precios unitarios.

Eo y EI: Valores iniciales y actualizados respectivamente de la mano de obra (salario básico, bonos, cargas sociales).

Eo y EI Valores iniciales y actualizados respectivamente, de los equipos y/o herramientas que intervienen en la composición de los precios unitarios.

Fr = El porcentaje de incidencia de precio de Materiales, precio de Mano de Obra y precio de equipo y/o herramientas respectivamente que componen el precio unitario inicial o parcial o total cuya suma deberá ser siempre igual a la unidad:

m + t + e = 1

m = Precio inicial de la Mano de Obra

m = Precio inicial de los materiales
Precio inicial total

t = Precio inicial de la Mano de Obra
Precio inicial total

e = Precio inicial de los equipos y/o herramientas
Precio inicial total.

Nota: Entiéndese por precio inicial de los materiales, mano de obra, equipos y/o herramientas y total del item, el precio en la fecha de presentación de la propuesta de los materiales, mano de obra, equipo y/o herramientas, excluyendo de las incidencias de gastos generales imprevistos y utilidades:

3) Vr = Po

donde:

Po = Precio Unitario Inicial o parte del valor global contractual
A = Anticipos

Artículo 18º.- Los anticipos que se convengan en el Contrato, tienen por finalidad exclusiva la adquisición de materiales y equipos a incorporarse en la obra, por tanto, su deducción es obligatoria para efectos del cálculo de reajuste (Art. 17 Fórmula 3).

Artículo 19º.- El valor correspondiente a la Mano de Obra será siempre el valor del salario básico incluyendo bonos, cargas sociales y todo tipo de beneficios laborales emergentes de disposiciones legales.

Artículo 20º.- Los valores correspondientes a Materiales serán los Precios Oficiales o el promedio de los precios del mercado, verificados por el órgano interesado.

Artículo 21º.- El valor correspondiente a equipo y/o herramientas, será el valor medio del Mercado de Importación o de Fabricación Nacional o elementos equivalentes escogidos por el órgano interesado de acuerdo con los equipos previstos.

Artículo 22º.- Las instituciones públicas deberán contar con informaciones permanentemente actualizadas del cálculo de los precios unitarios y las respectivas revisiones.

Artículo 23º.- Podrá tener lugar la rescisión voluntaria del contrato a iniciativa de cualquiera de las partes en caso de que el porcentaje de reajustes sea superior al treinta y cinco por ciento (35%). En tal caso, no procede indemnización alguna por la rescisión del contrato, fuera del pago correspondiente por las obras ejecutadas hasta ese momento, con el consiguiente perjuicio, de acuerdo al presente decreto. Otros casos de rescisión serán regidos por lo por convenidos entre tractuales correspondientes.

En el caso de contratos de vivienda el porcentaje anteriormente mencionado se reducirá al veinte por ciento (20%).

Artículo 24º.- En caso de atraso en la ejecución de las obras por actos de omisión, de los cuales sea responsable uno de las partes contratantes, la actualización de los precios para el Reajuste, correspondientes a dicho atraso de atraso, no se efectuara en el caso de que beneficie a la parte responsable.

La constatación del atraso se efectuará por el cronograma vigente.

Artículo 25º.- Las normas establecidas en el presente Decreto son de carácter obligatorio para los contratos celebrados por las Instituciones del Sector Público y los reajustes se darán lugar serán calculados por las partes contratantes y aprobados por el Ministerio competente.

Artículo 26º.- Las obras contratadas por empresas privadas que sean afectadas por modificaciones de precios, se sujetarán para los reajustes, al procedimiento señalado en el presente Decreto, facultándoseles sin embargo, a celebrar acuerdos voluntarios transaccionales.

Artículo 27º.- Las transacciones de reajuste que se hubieran efectuado a la fecha entre contratantes y contratistas por obras en ejecución o ejecutadas, quedan consolidadas.

Artículo Transitorio.- Las instituciones del Sector Público que tuvieran contratos en actual ejecución, quedan facultadas para negociar entre partes el monto de los reajustes por variaciones del costo de materiales, debiendo estos, antes de su pago, ser homologados por los Ministerios competentes. Facultaseles además, a anticipar parte de este reajuste a objeto de no retardar el normal avance de las obras.

Quedan derogadas todas las disposiciones contrarias al presente Decreto.

Las disposiciones contenidas en el presente Decreto Supremo entrarán en vigencia, a partir de la fecha de su promulgación.

Los señores Ministros de Estado, quedan encargados de la ejecución y cumplimiento del presente Decreto.

Es dado en el Palacio de Gobierno de la ciudad de La Paz,

Industriales penados por alentar campaña política en EE.UU.

WASHINGTON, 1 (AP).- Dos ex importantes directivos de la mayor cooperativa lechera de la nación fueron sentenciados hoy a prisión por hacer donaciones ilegales para campañas políticas en la primera vez que se dictan condenas de prisión por dicho delito desde que se inició el escándalo de Watergate.

El Juez George Hart dijo que las penas de prisión fueron dictadas para impedir que otros hagan donaciones corporativas ilegales para campañas políticas.

Crédito de $us. 8.5 millones para la cosecha algodonera

Un banco privado de los Estados Unidos, cuya identidad se mantuvo en reserva, aprobó un préstamo de 8.500.000 dólares que serán, destinados al fomento de la cosecha algodonera del bienio 1974-1975 según informe divulgado ayer por la Asociación Latinoamericana de Instituciones Financieras de Desarrollo (ALIDE).

El Banco del Estado será intermediario del citado crédito y se encargará de analizar las solicitudes de los algodoneros.

Con el préstamo de 8.500.000 dólares, además de los fondos nacionales ya disponibles para el fomento de la cosecha algodonera, será garantizada esta actividad durante el bienio citado.

El rápido crecimiento de la actividad algodonera y las vinculaciones internacionales de las empresas dedicadas a este sector agropecuario, motivaron que las instituciones internacionales de financiamiento privado hayan demostrado interés por la actividad, cuya principal zona de operaciones es el Departamento de Santa Cruz.

Sobre la obtención del crédito antes mencionado, el Banco del Estado no comunicó oficialmente nada.

BANCO INTERAMERICANO

El Presidente del Banco Interamericano de Desarrollo, Antonio Ortiz Mena, anunció ayer en Washington la designación del norteamericano, Reuben Sternfeld, como Vicepresidente Ejecutivo de la institución, informó la delegación del BID en La Paz.

Sternfeld sucederá en el cargo a Henry Costanzo.

El nuevo Vicepresidente Ejecutivo se hará cargo de su función desde el próximo 1º de diciembre.

Consenso entre productores de hierro para acción coordinada

GINEBRA, 1 (AFP).- Expertos de 19 países exportadores de mineral de hierro entre ellos diversos latinoamericanos - estimaron, en reunión celebrada aquí, poco probable la creación de un cartel que imponga sus precios en el mercado mundial.

Algunos de ellos creen, sin embargo, indispensable una concertación para defender sus intereses.

Esas son las conclusiones que se señalaron al finalizar hoy una reunión de tres días, en la que participaron expertos de BOLIVIA, Brasil, Chile, Perú y Venezuela, entre los 19 países representados.

Los expertos prepararon con sus trabajos la reunión de sus ministros, que se desarrollará también en Ginebra a partir del lunes próximo.

Los técnicos estimaron, en sus conclusiones de impresiones, que los contratos a largo plazo eran inevitables y, además, positivos, pero convinieron en que debían incluir una cláusula de garantía para el exportador, de forma que sus ingresos no fuesen amputados por la inflación mundial o por las devaluaciones de los importadores.

Ciertos, países entre ellos India - iniciador de la reunión, proponen incluso que todos los contratos incluyan desde ahora una cláusula especial para la renegociación de los precios en función de la inflación.

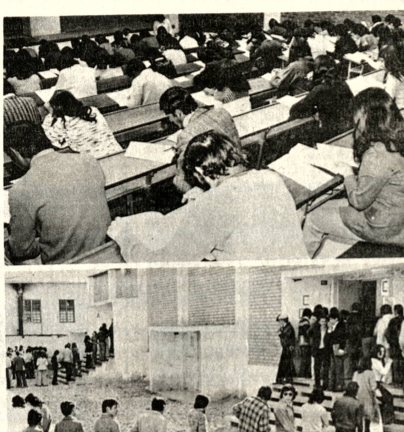

EXAMENES DE INGRESO.- Dos aspectos que ayer fueron captados cuando los bachilleres postulantes a la Universidad Mayor de San Andrés rendían sus exámenes de ingreso (psicotécnico y de conocimientos) para el primer periodo académico de 1975. La afluencia de postulantes fue considerable y en el edificio central se habilitaron cuatro pabellones-aulas, con capacidad hasta para 300 alumnos. Similares diligencias se realizaron en las facultades de Tecnología y en Ciencias de la Salud.

En La Paz se incribieron 2.405 postulantes: ; 698 Sucre, 669; Cochabamba, 1.650; Potosí, 440; Oruro, 650; Santa Cruz, 900; Tarija, 400; Trinidad, 180, Riberalta 80 y Universidad Católica, 220, lo que totaliza 7.591 bachilleres postulantes, cuyas pruebas se realizaron simultáneamente. Se informó que en un tiempo más se harán las evaluaciones y se darán a conocer los resultados.

Se asigna importancia a presencia boliviana en reunión del acero

Las autoridades del Gobierno y portavoces de los círculos mineros del país consideran de mucha importancia la asistencia de Bolivia en la reunión de representantes de los países productores de acero, que se desarrollará en Ginebra entre el 4 y 6 del presente mes.

El Ministro de Minería y Metalurgia explicó ayer que nuestro país será uno de los firmantes del acta de constitución y estatutos de la Asociación de Países Productores de Minerales de Hierro. El Cnl. José Antonio Zelaya viaja hoy a Suiza para representar a Bolivia en la reunión que tendrá nivel ministerial.

La reunión de Ginebra ha sido promovida por el llamado "Club de Exportadores de Acero", organismo que viene funcionando informalmente desde hace seis años y en base al cual será creada la Asociación Internacional del ramo.

El Cnl. Zelaya manifestó que la invitación para ir a Ginebra a Bolivia "nos debe llenar de halago", ya que se trata de un paso importante a la participación del mayor productor internacional de los aspectos relacionados con el mercado del hierro. Aludiendo a estos minerales dijo: "poseenciamente los tenemos y técnicamente estamos bien avalados y comercialmente nos pueden brindar un desahogo considerable".

El Ministro Zelaya opinó también que será de mucho beneficio para el país alternar y recoger ideas de gente que ya está dentro de la actividad industrial del hierro. Recordó que Bolivia tiene, con programa considerado prioritario, el desarrollo de la explotación del hierro y la siderurgia, para el que se ha dado ya pasos concretos.

El Ministro de Minería y Metalurgia recordó que a la reunión de Suiza, Bolivia asistirá en calidad de observador y que mantendrá esa condición hasta que el país comience efectivamente a ser un productor de hierro.

El Titular de Minería y Metalurgia indicó que estará ausente hasta el día 9 de noviembre y que esta circunstancia le impedirá, "como hubiera deseado", estar presente en las celebraciones cívicas de Potosí.

Se inició ayer nuevo curso sobre saneamiento ambiental

Fue inaugurado ayer el undécimo curso de capacitación de técnicos en saneamiento ambiental, con el propósito de ayudar a la solución de los problemas que en este orden confrontan los pobladores rurales del país.

Esa finalidad fue expresada por el Director Nacional de Saneamiento Ambiental, Ing. Carlos Chávez, y los representantes de la filial Panamericana de la Organización Mundial de la Salud y del Fondo Especial de las Naciones Unidas para la Infancia, Orlando Aguilar y María Esther de Zaccar, respectivamente.

Alrededor de 20 jóvenes e varios distritos del país tomarán parte de este curso que, como los anteriores, cuenta con el coauspicio de las entidades antes nombradas y con una preparación teórica y práctica acorde con las necesidades.

El Director Nacional de Seneamiento Ambiental hizo hincapié en la importancia que tiene esta clase de entrenamiento porque, estimó, el 70% de la población del país vive en las áreas rurales en condiciones primitivas, sin tener los beneficios de alcantarillado, agua potable y otros beneficios básicos de salubridad.

Añadió que este tipo de servicios no puede constituir un motivo de marginamiento sino que, además de necesidad vital, debe ser impostergable porque es una de las formas seguras de preservar el capital humano.

Esos conceptos fueron coincidentes con los que manifestaron los doctores Orlando Aguilar y María Esther de Zaccar, quienes se refirieron también al proceso de coordinación, normas y orientación entre estos servicios y los de medicina propiamente dichos.

Dejaron constancia de la preocupación de las instituciones que representan por estas deficiencias y la consecuente marginalidad que se presentan en el mundo, reiteraron el propósito de cooperación, a la vez que hicieron ver a los nuevos alumnos las responsabilidades que implica su futura labor y el gran significado que la misma tiene para coadyuvar al desarrollo socio-económico de la nación.

Nueva recuperación en el precio del estaño

En el mercado de Londres la libra fina de estaño se cotizó ayer en 3.30 dólares. Las cotizaciones anteriores fueron: 3.22 dólares el jueves, 3.25 dólares el miércoles, 3.23 dólares el martes y 3.20 dólares el lunes. El precio del viernes 25 de octubre fue de 3.23 dolares la libra fina.

Las cotizaciones de metales ferrosos y no ferrosos registrados ayer en Londres fueron:

Estaño, 3.30 dólares la libra fina
Plomo, 0.23 dólares la libra fina
Zinc, 0.36 dólares la libra fina
Cobre, 0.64 dólares la libra fina
Cadmio, 4.25 dólares la libra fina
Plata, 4.85 dólares la onza troy.
Wolfram 109.78 dólares la unidad metrica fina
Antimonio, 34.00 dólares la unidad métrica fina.
Oro, 167.50 dólares la onza troy.

NOTICIA DE PERFIL

Cartas al más allá

Mis queridos difuntos:

La tradición de la Iglesia Católica ha señalado que hoy es el día de los Difuntos y por eso hoy les recordamos y rezamos por el eterno descanso de los que se fueron. No quiero dejar de anotar lo extraño que será para ustedes que duermen el sueño eterno saber que tienen un día y la simultánea recordación por el eterno descanso de un alma con lo cual glorificamos al descanso como supremo y eterno anhelo de los hombres y suponemos que a los malos les corresponde trabajar cumpliendo horrible condena.

Espero que al recibir esta carta se encuentren bien de salud en compañía del buen Dios y de sus santos y de sus ángeles y arcángeles de sus tronos y dominaciones que no cesan de cantar a diario: "Santo, santo, santo, es el señor Dios de los Ejércitos". Hablando de Ejércitos, les aviso que estos últimos días hubo varias reuniones del Alto Mando y que yo también estuve al-tomando.

Les aviso que los campesinos, ante el peligro de una guerra que algunos ven como probable entre nuestros vecinos Chile y Perú y que comprometería a Bolivia, piden al Gobierno que no haya elecciones, pedido muy serio si se tiene en cuenta que ustedes ellos la nunca votaron. Qué felices, ustedes que ya están por encima del Bien y del Mal, y de los Partidos y de la política y de las elecciones y eso que muchas veces rezarán una cosa parecida a eso de: "Kyrie elecció y Christe elección".

Les hablo de este asunto de elecciones porque también tiene que ver con ustedes, aunque ustedes ya no tengan que elegir nada, salvo los himnos de alabanza a Dios con acompañamiento de arpa, sobre escenario de nubes y con traje de camisón. Los más antiguos de ustedes saben muy bien que la picardía de los políticos hizo que los muertos votaran muchas veces y que votaran, además, por candidatos que no les gustaban. Los muertos no reclaman y los políticos, felices, hacían votar a los muertos por quien los políticos querían. Yo reclamé por ustedes muchas veces, pero no me hicieron caso las autoridades que regían este país democrático.

A propósito de democracia, ¿qué régimen es el que gobierna el cielo? La Teocracia, claro. Ya debía imaginarlo, aunque mis amigos trataron de convencerme una vez de que era la democracia cristiana y casi les creí pensando en De Gásperi, en Don Sturzo y en Maritain. Una teocracia en los Cielos gobernada por un triunvirato: Padre, Hijo y Espíritu Santo.

Y eso es todo, mis queridos difuntos. Yo les seguiré recordando. A mi madre le diré con poesía: "Como ves, madre, todavía sigo enfermo..." y por todos ustedes diré una oración ante una mesa repleta de "Tanta-guaguas", de nacitas de diversos género y de chicha morada. Que descansen todos en paz y que siempre tengan un lugar de refrigerio, de luz y de amor, algo así como un bar con música suave, luz tenue y la presencia invisible de alguien a quien quisimos mucho.

PAULOVICH

FSB inicia campaña en favor de su jefe

COCHABAMBA, 1 (PRESENCIA).- La Secretaría Regional de Falange Socialista Boliviana invita a todas las fuerzas de esencia nacionalista, a formar un bloque, "para asegurar el triunfo del Dr. Mario Gutiérrez candidato a la primera magistratura de la Nación". Hugo Córdoba Espinoza, dirigente falangista, dijo, que como partido mayoritario, invita a los nacionalistas a hacer causa común con FSB, para posibilitar el triunfo de Gutiérrez Gutiérrez. Considera que partidos de esencia nacionalista, como el Movimiento Nacionalista Revolucionario, estarán de acuerdo con esta posición, que ofrece paz y progreso integral al país.

Informó que durante los últimos días, a nivel de la Secretaría Regional de su partido, se han tomado los contactos necesarios para auscultar el temperamento de otras corrientes nacionalistas.

Advirtió, por otra parte, que el bloque propugnado por el Subjefe de su partido, Gastón Moreira, corresponde a una resolución tomada en la Convención extraordinaria, realizada hace poco en Santa Cruz.

Aseguró asimismo que las filas de Falange, "ahora más que nunca están consolidadas y fortificadas para terciar en las elecciones generales del próximo año, con un 60 por ciento de posibilidades de triunfo".

Sostuvo, igualmente, que en los centros urbanos, así como en el sector rural, cuentan con masivo respaldo de militantes, para asegurar la victoria en las elecciones anunciadas por el gobierno nacional.

Córdoba Espinoza informó que actualmente, los cuadros de su partido se hallan en permanente trabajo. Anunció que en días pasados se ha instruido a los maestros urbanos y la juventud para tomar contacto con otras fuerzas nacionalistas, con miras a hacer causa común.

Finalmente, el dirigente falangista señaló que su partido se halla fuertemente consolidado, "gracias a la persecución sañuda de 12 años, durante el régimen movimientista".

Fue inaugurado nuevo local en la universidad de Tarija

TARIJA, 1 (PRESENCIA).- La Universidad Boliviana Juan Misael Saracho de Tarija, inauguró un nuevo edificio en esta ciudad, donde funcionará la Facultad de Tecnología, dependiente de esa casa de estudios superiores.

En el acto inaugural, el Vicerrector, Edgar Ortiz Lema, el Decano, Renán Justiniano y el Presidente del Gobierno Estudiantil, Gualberto Angulo, destacaron la importancia de la construcción de este nuevo local, ubicado en las proximidades del Parque Bolívar que cuenta con modernas aulas que permitirán, según se dijo una labor docente acorde con técnicas pedagógicas actuales.

NUEVO DEPARTAMENTO:

La Universidad ha informado que está tomando las medidas necesarias para crear el Departamento de Audiovisuales y Archivo Pedagógico Universitario que dependerá directamente de la Jefatura de Servicios Académicos, a cuya cabeza se encuentra Néstor Sosa.

Para lograr este objetivo, la Universidad de Tarija ha adquirido parte del material que servirá de apoyo a los programas académicos vigentes.

Ingenio La Bélgica cumplió con su cupo y terminó zafra 74

SANTA CRUZ, 1 (PRESENCIA).- Finalizó la zafra azucarera en el Ingenio La Bélgica, que cumplió con el cupo asignado en el contrato correspondiente a este año.

Portavoces del mencionado centro industrial, relievaron que hasta el último día recibieron caña con cupo libre, según informe que pasó a CNECA y a sus proveedores.

Estudiantes de Normal de Sucre dispuestos a mantener su huelga

SUCRE, 1 (PRESENCIA).- Estudiantes de la Escuela Nacional de Maestros, mediante un voto resolutivo, hacen conocer su resolución de mantener la huelga, hasta que no se haga conocer, mediante Decreto Ley, la marginación de las normales de Sucre y Simón Bolívar, de la ley de Instituciones Normales a dictarse.

El documento indica que el problema continúa, "tan aflictivo como en principio", lo que se desprende del informe presentado por la comisión que retornó de La Paz".

"En vista de haber sido infructuosa la labor de la comisión, el Decano, Renán Justiniano y el Presidente del Gobierno Estudiantil, Gualberto Angulo, dicen en el documento, reafirman su posición de mantener la huelga.

Por otra parte, rechazan cualquier comunicado o resolución que desvirtúe el movimiento o adopte medidas como la apertura de exámenes, congelamiento de cuatrimestres o reiniciación de clases.

Se dio por finalizada en Oruro extensa campaña de vacunació

ORURO, 31 (PRESENCIA).- Un 87,8 por ciento de la población total del Departamento de Oruro fue inmunizada contra la tuberculosis y la viruela, según el Director de la Unidad Sanitaria, doctor Humberto Herbas Lavayen. Al efectuar una evaluación de la que fuera una de las campañas más extensas de vacunación, dicha autoridad médica explicó que, en su ejecución, se emplearon 180 días.

El doctor Herbas Lavayen, al informar sobre los resultados de la campaña, que fueron calificados de "óptimos", manifestó que las brigadas de inmunizadores contra las dos terribles enfermedades, cumplieron una labor sacrificada, pero de evidente valor y beneficio para la protección de la salud. "el capital más preciado de la colectividad: el hombre".

La campaña empezó en abril y concluyó este mes. Explicó que el sistema empleado para la vacunació de "casa por casa", con se obtuvo resultado pletamente satisfa teniendo en cuenta, que las estadísticas llevadas se cubrió un 87,8 por cien población del departame

Al margen de los pr de la campaña, su ejecuc acuerdo a la manifestad doctor Herbas Lavayen, otros datos interesantes drían ser procesados terpretados por los espec correspondientes. Se concretamente a la cant habitantes que tie departamento. Oficialme acuerdo a un último c cálculos estimativos. blación distrital alcan 272.695; sin embargo, la dad sanitaria opina, bas en la cantidad registra sus brigadas de vacunaci el número de habitan Oruro sobrepasa la c oficial, por lo menos e cien mil.

El doctor Herbas La agregó: "La differenc estudios y el censo obte la brigada de vacunado INET, dependiente del terio de Salud, hacen pe la necesidad de fectuar u nacional que será la ba una adecuada planifi nacional".

Denuncian actitudes de presión de autoridad departamental de trabajo

ORURO, 1 (PRESENCIA).- Trabajadores afiliados al Sindicato Mixto "Luz Power", han denunciado presuntas presiones de parte del jefe Distrital de Trabajo, Hugo Bedregal del Castillo, para imponer determinadas candidaturas en las elecciones para la renovación de dirigentes sindicales con personas que no se hallan habilitadas legalmente.

En una asamblea extraordinaria, realizada por el referido organismo laboral, se rechazó la ingerencia de la mencionada autoridad que según dijeron trata de habilitar a Lucio Mariscal, para las elecciones que se realizarán en pocos días más. En el curso de la reunión, además, se manifestó que la actitud del Jefe Regional de Trabajo, se hizo patente en otras ocasiones, pretendiendo parcializarse con candidatos del MNR, a direcciones sindicales

Por estas razones, los trabajadores del Sindicato Mixto "Luz Power", encomendaron a sus actuales dirigentes elevar la correspondiente denuncia, ante el Ministro del Trabajo, Confederación Nacional de Trabajadores Ferroviarios y Ramas Anexas, Federación Nacional de Trabajadores en Luz y Teléfonos. Por otra parte, anunciaron que se declararán en estado de emergencia.

La asamblea, finalmente, emitió un voto, cuya parte principal señala:

1.- Rechazar enérgicamente las imposiciones interesadas, de las personas que ignorando su misión de gobernantes, asumen actitudes dictatoriales, que van en detrimento de las garantías constitucionales, que respaldan y garantizan el ejercicio sindical, libre de toda ingerencia político-sindical.

2.- Solicitar la intervención directa del Ministro de Trabajo y Asuntos Sindicales, para evitar que nuestra organización sea confundida con un feudo o célula laboral del M.N.R.

3.- Los trabajadores sindicalizados de Luz Power, ante estos atropellos, declaran y determinan asumir estado de emergencia, a partir de la fecha, en resguardo de sus legítimos intereses sindicales.

RECONOCIMIENTO.- Miguel Velarde, Secretario Ejecutivo de la Federación de la Prensa, recibe de manos del ex Secretario General del Sindicato de Oruro, Jorge Barrientos, un diploma de reconocimiento a la labor realizada por el Comité Ejecutivo que encabeza, durante la pasada gestión. (Foto PRESENCIA- -ORURO).

Autoridades inician obras en San Ignacio de Mojos

TRINIDAD, 1 (PRESENCIA).- Con la cooperación del Servicio Nacional de Caminos y el asesoramiento técnico del Comité de Obras Públicas del Beni, la plaza principal de San Ignacio de Mojos será levantada en su nivel y se podrá remodelar. Aunque los recursos son muy bajos en la comuna ignaciana, se podrá realizar esta obra, porque se ha recibido el donativo del mosaico de los señores Cortés Candia y Bowles y la decidida colaboración del equipo motorizado del Servicio Nacional de Caminos.

La llegada del camino Trinidad-San Ignacio, para la fiesta patronal de la localidad mojeña, ha sido la válvula de una afluencia permanente y el intercambio está moviendo a este gente que ahora encuentra la facilidad para llegar a la capital

Esta posición ha llevado a los vecinos principales y las entidades mencionadas a planificar una serie de realizaciones que están transformando a San Ignacio, de un pueblecito conservador y adormilado, en algo que en pocos años podrá ser uno de los principales del Beni.

Según el Plan Urbano que está siendo aprobado por el Comité de Obras Públicas, hay trazos para algunas avenidas, tal la de circunvalación que unirá las carreteras, sin tener que atravezar el poblado, la de Laguna Isirere, la del aeropuerto y el cementerio y otras calles que le dan una configuración diferente, a la que hasta hace poco fuera la San Ignacio de los Jesuitas, con algunas casas señoriales pero de una pasividad donde el tiempo aún ahora parece detenerse.

Grata es la impresión para el turista al encontrarse con esta pequeña pero espléndida villa, en donde encuentra el abrazo afectuoso, lleno de respeto y consideración y poder contemplar la soberana majestad de un bosque que ofrece tanto que observar y admirar y tantas oportunidades para la industria y la agricultura.

MECANICA CRUCEÑA

Entrega las llaves de un automóvil a la

Sra. NEYSA S. de GUZMAN

Favorecida en el sorteo del Pasanaku realizado en el mes de OCTUBRE

Deseamos que sea usted el próximo beneficiado de un auto nuevo al concursar en estos sorteos en

MECANICA CRUCEÑA

21 de Mayo Nº 662 - Tel. 2-3785 - Santa Cruz

Además tenemos para la venta los famosos vehículos VOLKSWAGEN

CURSO DE IDIOMA CERBO-CROATA

La Embajada de la República Socialista Federativa de Yugoslavia y Cas Yugoslava, comunican a los interesados del curso de idioma cerbo - croata, qu a partir del día lunes 4 de noviembre del presente año se reiniciarán las clases e el horario de 7 a 9 de la noche.

Los interesados pueden pasar el mismo día a inscribirse de horas 3 a 7 p.m en la Secretaría de Casa Yugoslava, calle Comercio Nº 863 - 3er. piso.

Las clases son completamente gratuitas.

ATENCION SUCRE

SOLIDGE

SUCURSAL SUCRE Calle Arenales 31 Tel. 2628

Ofrece créditos sin competencia en:

Cocinas a gas "TIFON"
Anafes a gas "TIFON"
Estufas a gas "BIBIANA" y "ALTAMIRA"
Lámparas a gas
Garrafas 1974
Lámparas eléctricas
Lavadoras "TIFON"
Televisores "INELBO"
Balanzas de mesa
Calculadoras de bolsillos

Guia Profesional

Médicos

DR. ALBERTO MARIACA
MEDICO CIRUJANO
Medicina interna. Esp. Gastroenterología, estómago, intestinos, apéndice, hígado, vesícula biliar, páncreas, etc. Transtornos de la nutrición. Consultorio Plaza Venezuela 3er. piso (Edificio Sobima) Altos O.K. de horas 14 a 17. Teléfonos: Consultorio 20837 - Domicilio 23832.

Dr. ALFREDO RAMIREZ T.
CIRUJANO UROLOGO
Estudios Universidad de Chile. Especialista en Cirugía y Enfermedades Riñones, Vejiga, Próstata, Genitales, infertilidad, venereas.
Av. Camacho 1377. Teléfono 37219-64817. Consultas 10-12 ; 17 - 19.

DR. JORGE TIENDO ROMERO
GINECOLOGO
Especialidad Universidad de México. Prenatal, partos, Hemorragias. Esterilidad. CANCER.
Consultorio: Ayacucho Cine Sucre 2º piso, consultas 15 a 19 hs. Teléfono Const. 56995

Dra. SONIA OCAMPO DE BALLESTEROS
GINECOLOGIA
Obstetricia. Estudios universitarios Brasil Especialización CENTRO MEDICO NACIONAL MEXICO.
Consultorio Edificio Asbún nuevo Yanacocha esquina Mercado 1er. piso 106 Tel. 20062 - 43429 Horas 14 - 17.

Dra. RUTH MALDONADO BALLON
Cirugía. Tumores mamarios. Hemorragias. Esterilidad. Flujos vaginales anormales. Prenatal; Partos Planificación familiar. CONSULTORIO: Mariscal Santa Cruz 1322 Tel. 50040. Tardes: 13.30 - 17.00 Domicilio: Tel. 54564.

DR. LUIS SEA
MEDICINA INTERNA
Broncopulmonares. Tuberculosis. gastrointestinales. Venéreas, en todas sus formas. Consultorio y domicilio. Evaristo Valle 157 teléfono 42465. Atención de 3 a 7.

DR. RIGOBERTO MENA M.
Odontólogo especialista. Catedrático Cirugía Bucal UMSA. Cirugía - Prótesis - Rayos X, complicaciones de la extracción dentaria, Cirugía de los terceros molares. Fracturas y traumatismos de los maxilares. Tumores y mal formaciones maxilares.
Consultorio: Av. Camacho esquina Loayza Edificio Saenz 6º piso oficina Nº 5, casilla 2307. Teléfonos: Consultorio 27636, Domicilio 42706.

DR. GUILLERMO SUAREZ TEJADA
CIRUJANO UROLOGO
Atiende enfermedades de los riñones, próstata, vejiga, genitales masculinos, venéreas, etc. Consultorio: Mercado 996 esq. Yanacocha Edif. Almaraz 4º piso Atención horas 18 a 20 p.m.

DR. ANIBAL RIVERO DELFIN
MEDICO DE NIÑOS
Especializado en Londres Santiago de Chile - U.S.A. Consultorio: Av. 16 de Julio 1456, Edif. Sobima 3er. piso. Teléfono 53742.
Domicilio Urbanización San Miguel J-26-Teléfono 83629. Casilla 3601.

DR. MARIO MENDEZ ELIAS
Especializado en Neurocirugía. Suecia. Inglaterra. Holanda.
ENFERMEDADES CIRUGIA DEL CEREBRO, MEDULA Y NERVIOS, RADIOCIRUGIA, PARKINSON DOLOR, EPILEPSIA
Consultorio: Avenida Arce 2081, Edificio Montevideo Segundo piso Horas 15 - 18. Teléfonos 41430 - 82909.

DR. EDUARDO BALANZA ALVAREZ
MEDICO CARDIOLOGO
Especializado en el Instituto de Cardiología y Universidad de Mexico. Miembro del American College of Cardiology y SIBIC Internacional.
Cardiopatías coronarias. Hipertensión Arterial. Cardiología infantil. Arritmias. Arterioesclerosis. Electrocardiografía.
Consultas 17 a 20 Avenida Camacho 1377 2º piso Teléfono 64058.

Dr. RUBEN CASTELLANOS ROJAS.
Médico de Niños
(Clínica Universitaria de Roma)
Consultorio: Edificio Petrolero 2º piso De 14-16 horas Teléfono 50461. Domicilio Rosendo Gutiérrez 628. teléfono 54413. Atención de Urgencias.

LABORATORIO
DR. EDUARDO CAMACHO MUÑOZ
MEDICO-MICROBIOLOGO LABORATORISTA
Exámenes completos de SANGRE, ORINA, L.C.R.
Pruebas funcionales de HIGADO, RIÑONES, ESTOMAGO. Serología, venéreas. REUMATICAS, CHAGAS, FEBRILES.
Estudio PARASITOLOGICO. BACTERIOLOGICO, cultivos antibriogramas en EXUDADOS, TRASUDADOS, SECRECIONES GENITALES. DIAGNOSTICO PRECOZ DE EMBARAZO.
Edificio Fabril Plaza San Francisco 893. 1er. Piso, Of. 1 Teléfonos 41397-25310. Dom. 65452.

Abogados

CARLOS CASTAÑON BARRIENTOS
ABOGADO
Asuntos Tributarios y administrativos, contratos, títulos, consultas, asuntos en general, asesoramiento.
Edificio Asbún nuevo (Yanacocha esq. Mercado), 1er. piso, oficina 103, teléfono 63679, teléfono domicilio 42672, casilla correo 4154.

Notarios

GUALBERTO RODRIGUEZ
NOTARIO DE FE PUBLICA. Asuntos del ramo, escrituras protocolizaciones, testamentos, protestos poderes, legalizaciones, apertura de libros, etc. SERIEDAD, PUNTUALIDAD EFICIENCIA. Dirección Mercado Nº 1078 Frente a Casa Grace. Tel. 22401 Dom. 26072.

DIRECCION GENERAL DE LA RENTA INTERNA

ADMINISTRACION DISTRITAL DE LA RENTA

AVISO

A los señores contribuyentes que se acogieron al sistema de pagos diferidos por diferentes tributos, y que aún no hicieron efectivas sus cuotas por los meses transcurridos de acuerdo con los plazos que se concedieron, les recordamos la obligación que tienen de poner al día el cumplimiento de sus obligaciones tributarias, a fin de no hacerse pasibles a las sanciones establecidas por ley.

RELACIONES PUBLICAS

Y EN DICIEMBRE GRANDES SORPRESAS!!!

Oficina principal : LA PAZ
Sucursales en todo el país

PROFESIONAL ESPECIALIZADO

Para la provisión de cargo a nivel de asesor, a tiempo completo y duración de dos (2) años, se necesita:

UN INGENIERO CIVIL, con experiencia mínima de cinco (5) años. Especialidad en cálculos estructurales, metálicos, de hormigón y supervisión de obras.

Los interesados deberán enviar sus documentos indicando pretensiones de sueldo, a la Casilla 218 de esta ciudad hasta horas 17:00 del día 29 de noviembre de 1974, con el rótulo "CARGO DE ASESORAMIENTO"

Santa Cruz, octubre de 1974

COMUNICADO Nº 10-74

Servicio Nacional de Caminos

Distrito La Paz

CARRETERA RIO SECO - BATALLAS - HUARINA

Por encontrarse en plena ejecución los trabajos de asfaltado de la carretera RIO SECO - HUARINA, a partir de la hora cero del día Lunes 4 de Noviembre, se corta el tráfico de vehículos en los siguientes tramos:
RIO SECO - CUCUTA (Km. 15+000 AL Km. 25+500
PATAMANTA - BATALLAS (Km. 39+760 AL Km. 58+800)
Los señores transportistas y usuarios de esta ruta, deben utilizar los siguientes desvíos:
De RIO SECO, 3 Kms. por camino a LAJA, desvío hacia CUCUTA, y de PATAMANTA - PUCARANI - BATALLAS
Con el fin de facilitar el tránsito de vehículos en los DESVIOS, se colocarán las respectivas señales.
El Servicio Nacional de Caminos recomienda a los usuarios tomar todas las precauciones del caso por tratarse de caminos de acceso eventual.
Mayores informaciones en el Puesto de Control de RIO SECO.

La Paz, Octubre de 1974.

SERVICIO NACIONAL DE CAMINOS
DISTRITO LA PAZ

MINISTERIO DE DEFENSA NACIONAL
DIRECCION GENERAL TERRITORIAL
DPTO. DE RECLUTAMIENTO

AVISO MILITAR

"RECLUTAMIENTO DE BACHILLERES"

En cumplimiento al Decreto Supremo Nº. 110208 de fecha 5 de diciembr 1973, la Dirección General Territorial, comunica a los Bachilleres del present año (1974) y que se encuentran en edad de prestar su Servicio Militar Oblig torio, el deber que tienen de presentarse los días 5, 6 y 7 del próximo mes d Noviembre a los Centros de Reclutamiento que funcionarán en las Capitales d Departamento y otras localidades que señalan los "Carteles de Llamamiento distribuidos y puestos en circulación oportunamente.

Los requisitos indispensables son:
- Certificado original de nacimiento otorgado por las Oficialías de Regist Civil.
- Certificado de haber vencido satisfactoriamente el Cuarto Curso del Cic Medio.

Los Bachilleres egresados y que no están comprendidos en la edad Milit deberán acogerse a los Beneficios de la Postergación del Servicio Militar has la conclusión de sus estudios profesionales previo trámite en la Direcció General Territorial del Ministerio de Defensa Nacional, para luego ser i corporados a las FF.AA. de la Nación en servicio de Compensación con el gr do de Subteniente Honorífico.

La Dirección General Territorial, no atenderá ningún trámite militar a l Bachilleres comprendidos en el llamamiento si no han cumplido con el proces de Reclutamiento, debiendo, para tal efecto, los Centros y Comisiones d Reclutamiento continuar con las operaciones hasta cumplir con el número d Bachilleres que se encuentran registrados en los Cuadros Estadístic proporcionados por los establecimientos educacionales extendiéndoseles l Fichas de Control de Reclutamiento.

La Paz, octubre de 1974

Cnl. DEM. José Eguino Ortega
Director Gral. Territorial Mindefensa

Decano argentino que elogió ayer al fascismo provocó tormenta política

BUENOS AIRES, 1 (AP).- El decano universitario que elogió al fascismo, afirmó que los militares no deben luchar contra la Constitución y calificó a la democracia de "invento legal", desencadenado una tormenta política.

Raúl Zardini, recientemente designado decano interventor de la facultad de Ciencias Exactas de la Universidad de Buenos Aires, hizo declaraciones de un reportaje periodístico. Anoche el principal partido opositor, la Unión Cívica Radical (UCR), como voceros de otros partidos políticos, formularon críticas y dijeron que pedirían explicaciones al gobierno de la presidenta Isabel Perón.

Zardini, un nacionalista de derecha, ya había ocupado ese mismo cargo bajo el gobierno militar del ex Presidente Juan Carlos Onganía en 1966. Fue removido y sometido a "juicio académico" por su facultad en 1973, cuando advino el actual gobierno constitucional. Pero el nuevo Ministro de Educación, Oscar Ivanissevich, volvió a designarlo hace un mes, con el aparente cometido de "depurar" la Facultad de Ciencias Exactas, un tradicional baluarte izquierdista. Ivanissevich pertenece al sector más derechista del peronismo, que ha ido ganando poder e influencia desde que el ex Presidente Juan D. Peron murió hace cuatro meses.

El señor Zardini debía haber sido decano de una Facultad de la Alemania Nazi", dijo anoche Enrique Vanoli, secretario del comité nacional del radicalismo. Legisladores de ese partido preparaban hoy un proyecto de interpelación al Ministro de Educación, cuya renuncia también pidieron.

Zardini declaró al matutino "El cronista comercial" que sentía fuertes simpatías por"... un modelo de la comunidad organizada en el orden social, que...como el corporativismo de la Italia de Benito Mussolini, tiende a la armonía del conjunto de los sectores que componen la vida del país". Luego calificar a la democracia de "invento jurídico", Zardini agregó que estimaba "tonto" que alguna gente estuviese dispuesta a morir por la democracia, "....instrumento que puede cambiar. Hay que morir por la patria que es lo único permanente".

Luego afirmó que "...las Fuerzas Armadas no pueden defender la constitución sino los valores de la nacionalidad. Los sistemas son variables, por ejemplo, si el pueblo quiere, mañana podemos constituir una monarquía; lo único que no cambia es la patria".

El diputado comunista Juan Carlos Domínguez declaró anoche que la referencia de Zardini a las Fuerzas Armadas "...importa una verdadera incitación al golpe militar". Añadió que les declaraciones del decano contradecían reiteradas manifestaciones de la Presidenta Isabel Perón en apoyo del orden democrático.

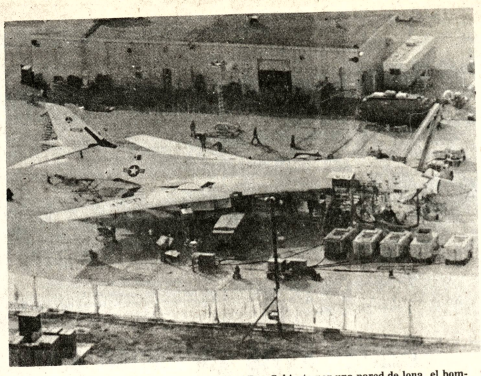

BOMBARDERO MODERNO.- California 30 (AP).- Cubierto por una pared de lona, el bombardero B-1, el más moderno bombardero de la Fuerza Aérea de los EE.UU., es preparado para su vuelo inaugural, en Palmade, California (Radiofoto AP).

Ford inició campaña por mejorar los vínculos entre EE.UU. e Inglaterra

LONDRES, 1 (AP).- El gobierno del Presidente Ford ha iniciado una campaña por mejorar los deteriorados vínculos diplomáticos entre Washington y Londres con una intensificación de las consultas con Gran Bretaña en todos los niveles y sobre la mayoría de las cuestiones mundiales de trascendencia.

Funcionarios de ambos gobiernos caracterizaron la nueva actitud de Washington como una reacción de la Casa Blanca al interés expresado por el gabinete laborista en la cooperación británico-norteamericana.

En ambas capitales parece prevalecer la resolución de impedir que la irritación mutua generada durante la guerra árabe-israeli de 1973 la subsiguiente crisis petrolera. El Secretario de Estado, que recibió en aquella época la información errónea de que Gran Bretaña se oponía a algunas de sus iniciativas, llegó a hablar incluso de una ruptura de relaciones, según fuentes diplomáticas fidedignas.

La representación diplomática ante el gobierno de Londres está ahora en plena reorganización.

El Embajador, Walter H. Annenberg, volvió esta semana a Norteamérica después de cumplir un período de cinco años y medio como representantes diplomático de Washington.

El Encargado de negocios, Earl D. Sohm, saldrá también en pocos días para ocupar un nuevo puesto.

Ministro de Trabajo chileno lanzó una severa advertencia a sector portuario

SANTIAGO DE CHILE, 1 NOV. (INTER PRESS SERVICE).- "Hay políticos que andan arrastrando el poncho en el campo sindical, pero les advierto que se lo vamos a pisar y previamente deben tomar en cuenta que los militares usamos botas porque les va a doler bastante".

La severa advertencia fue formulada por el ministro de Trabajo General de Brigada Aérea Nicanor Díaz, en una reunión con 300 delegados marítimos en el puerto de Valparaíso, iba dirigida a un sector de trabajadores portuarios, de la Confederación Marítima de Chile (COMACH).

La (COMACH) se dividió en la víspera durante un encuentro de la federación de sidicatos de estibadores, que cuenta con más de 5 mil afiliados. Martín Bustos, Presidente de la Federación informó que un grupo de dirigentes solicitó la renuncia de Eduardo Ríos, máximo personero de la Confederación de Sindicatos Marítimos, criticando su gestión. A juicio de Bustos, los sindicatos de COMACH están siendo dirigidos por control remoto políticamente - y realizan actividad política al interior de los gremios, descuidando sus obligaciones esencialmente gremiales.

Luego de retirarse, COMACH fue sometida a críticas ampliamente publicitadas por la prensa, desconociendose si ha emitido alguna declaración planteando sus puntos de vista. La última alusión corresponde al Ministro del Trabajo y es la más fuerte.

El General Díaz realizó una exposición ante trabajadores marítimos explicando la situación actual del país y justificando la suspensión de derechos sindicales dispuesta por el régimen castrense, "como una forma de asegurar la tranquilidad nacional", dijo que la prohibición para realizar elecciones en sindicatos es temporal "para evitar que elementos políticos en receso se infiltren en los gremios".

También anunció el Secretario de Estado reformas al Código del Trabajo que calificó de "sustanciales en todo orden".

Respecto a la situación actual explicó que sólo se pueden mantener relaciones con la empresa o parte patronal para la búsqueda de solución a problemas difíciles.

Al aludir a la actividad política en los sindicatos, dijo: Hay políticos que están incorporándose a las organizaciones sindicales y se empeñan en crear problemas intentando dividir a los chilenos. Pero les advierto que el gobierno será inflexible en aplicar las medidas pertinentes a quienes insistan en sus propósitos perturbadores que perjudican la marcha de la reconstrucción".

Hoy en la historia

POR THE ASSOCIATED PRESS

Hoy es sábado 2 de noviembre, día 306 de 1974. Faltan 59 para terminar el año.

EN UN DIA COMO HOY

1536 - Toma de hábito de la futura Santa Teresa de Jesús.
1721 - Pedro I es proclamado Zar de todas las Rusias.
1755 - En Viena, nace María Antonieta, futura Reina de Francia.
1762 - Pedro Cevallos, Gobernador de Buenos Aires, conquista la colonia portuguesa de Sacramento, que al año restituirá.
1789 - La asamblea francesa nacionaliza los bienes del clero.
1826 - El gobierno imperial de Río de Janeiro desmantela un plan republicano, encabezado por tropas alemanas al servicio del Brasil.
1830 - Se funda en Baltimore la iglesia protestante metodista.
1872 - Nace el poeta nicaragüense Santiago Argüello.
1912 - Comienza en Chihuahua, México, la sublevación contra el gobierno de Francisco Madero.
1917 - Declaración Balfour, por la que el gobierno inglés promete el establecimiento de un hogar judío en Palestina.
1930 - Haile Selassie es coronado emperador de Etiopía.
1931 - Fallece el poeta uruguayo Juan Zorrilla San Martín.
1936 - La BBC de Londres inaugura su servicio de televisión, el primero del mundo.
1937 - El gobierno republicano español se traslada a Barcelona.
1949 - Holanda reconoce la independencia de Indonesia.
1950 - Fallece el dramaturgo irlandés George Bernard Shaw.
1956 - El gobierno húngaro renuncia al tratado de Varsovia y pide a las Naciones Unidas protección contra la invasión soviética, pero este país veta la solicitud de que la ONU considere el caso húngaro.
1958 - Las tropas británicas evacúan Jordania.
1962 - El Presidente norteamericano John Kennedy anuncia que la Unión Soviética ha comenzado a desmantelar sus bases en Cuba.
1967 - El Congo es invadido desde la colonia portuguesa de Angola.

CUMPLE AÑOS: El director cinematográfico italiano Luchino Visconti, 68.

PENSAMIENTO DEL DIA: Quien mira hacia abajo puede ver las estrellas en el agua, pero quien mira solo hacia arriba no puede ver el agua en las estrellas - James Howell, escritor inglés (siglo XVII)

EN SANTA CRUZ

Por viaje vendo hermosa granja lechera, casa moderna, todo confort, luz eléctrica, aire acondicionado, teléfono, etc, a cinco kilómetros de la ciudad carretera a Cochabamba, Ref. Casilla 892 o Teléfono 23045 y 21405 Santa Cruz.

AVISO SOBRE EXTRAVIO DE CHEQUES $US.

Se comunica al público, Bancos y Casas de Cambio, que habiéndose extraviado los cheques en blanco N°s. L. 001201 y L. 001202 de First National City Bank Nueva York, para su emisión en dólares de los Estados Unidos de Norteamérica ($US) quedan nulos, y sin valor.

La Paz, 31 - 10 - 74

First National City Bank

BRITISH EMBASSY

Seeks an energetic and ambitious young man to work in the Commercial Section, preferably with some previous experience in commerce or suitable academic qualification. Essential to be completely bilingual in English and Spanish.

Pay scale appropriate to experience.

This post offers a good deal of responsability and iniciative is encouraged.

Please write (not phone) to First Secretary British Embassy Casilla 694 La Paz.

CON CERTIFICADO ESCRITO DE GARANTIA CUESTA 4 VECES MENOS Y LE RINDE MAS K!! OMETRAJE QUE CUALQUIER LLANTA NUEV.

REBOL

Av. Obispo Santiestevan 175 - Tel. 2-6281 Santa Cruz de la Sierra.

FEDERACION DEPARTAMENTAL DE PANIFICADORES DE LA PAZ

La Paz, 28 de Octubre de 1974

Al señor
Cnl. Miguel Ayaroa Montaño
MINISTRO DE INDUSTRIA COMERCIO Y TURISMO
Presente.

Señor Ministro:

Ref: ELECCION DEL SEÑOR LUCANA

En vista de una publicación aparecida en el matutino Presencia de esta ciudad el día Sábado 19 del presente: Ên mi calidad de Presidente de la Federación Departamental de Panificadores del Distrito de La Paz, me permito aclarar al respecto para que su autoridad tenga pleno conocimiento del resultado de aquellas elecciones: se presentaron dos formulas una blanca que encabezó el Sr. Severo Lucana, y la otra de color rosada, encabezada por el Sr. Jorge Gonzales; el número total de sufragantes alcanzo a ciento cuarenta, de ciento setenta socios, constituyendo una mayoría.El señor Luis Pacheco representante del Ministerio de Trabajo y Asuntos Sindicales, quien procedió de inmediato al escrutinio y arrojó el siguiente resultado.

Papeleta blanca	91 votos
Papeleta rosada	47 votos
Papeleta pifiados	1 votos
Papeleta en blanco	1 votos
Total votos	140 Votos menos 30 socios

En consecuencia resultó ganadora la fórmula blanca del Sr. Severo Lucana la misma que fue posesionada y reconocida en forma legal por el ministerio de Trabajo y Asuntos Sindicales.

Con esta aclaración juzgo que su autoridad dará plena fe al ganador y no así a unos cuantos panificadores que no son socios de la Sociedad Industrial de Panificadores.

Con este motivo, me es grato manifestar al señor Ministro mis consideraciones más distinguidas.

Juan Méndez C.
Presidente de la Federación
Deptal. de Panificadores La Paz

SERVICIO NACIONAL DE CAMINOS

AUTOPISTA LA PAZ-EL ALTO

PROHIBICION DE ARROJO DE ESCOMBROS Y BASURA

Queda terminantemente prohibido arrojar escombros y basuras a la vera del Río Choqueyapu, en la zona comprendida entre el Puente de la Avenida Montes y la Usina de la Bolivian Power en Achachicala.

Los infractores de la presente prohibición, serán sancionados drásticamente por la Honorable Alcaldía Municipal de La Paz y la Dirección Departamental de Tránsito.

La Paz 1º de Noviembre de 1974

HONORABLE ALCALDIA MUNICIPAL
DIRECCION DEPTAL. DE TRANSITO
SERVICIO NACIONAL DE CAMINOS

S.E.M.A.P.A.

SERVICIO DE AGUA POTABLE, ALCANTARILLADO Y DESAGUES PLUVIALES

Provisión de materiales de construcción para pozos

CONVOCATORIA A PROPUESTAS Nº 2/74

Por determinación de la H. Junta de Licitaciones de SEMAPA, se invita a las Firmas Importadoras debidamente establecidas en Bolivia, a presentar sus propuestas para la provisión de 200 metros de tubería de revestimiento y 100 metros de filtros tipo Johnson para pozos.

Los pliegos de Especificaciones Técnicas y Condiciones Generales, podrán ser obtenidos en las Oficinas de SEMAPA, previo el pago de la suma de $b. 500 (QUINIENTOS PESOS BOLIVIANOS)

Esta adquisición será financiada bajo el auspicio del Plan de Arranque de la Presidencia de la República (PADES).

Las propuestas serán presentadas en idioma español, en sobre cerrado y lacrado, hasta hrs. 17.00 p.m. del día 18 de Noviembre de 1974 en las oficinas de SEMAPA, Plaza Colón Nº 5697 acera Este, Cochabamba - BOLIVIA.

Cochabamba, 30 de Octubre de 1974

RELACIONES PUBLICAS DE "SEMAPA"

F.S.B.

En acto especial cumplido en la Sede de la Confederación de Maestros Rurales, el Secretario Regional de la Célula "L" Alfonso Guzmán Ampuero ministró posesión a la Célula distrital del Magisterio Rural de F.S.B., el mismo que está conformado de la siguiente manera:

Delegado Distrital	Cda. Prf.	Hugo Portugal Portugal
Sub-Delegado Distrital	" "	Hugo Rodas Villanueva
Delegado Coordinador	" "	Amador Mantilla Burgoa
Delegado de Organización	" "	Alex Soliz Tamayo
Delegado Seguridad Política	" "	Carlos Mariaca Argandoña
Delegado de Hacienda y Actas	" "	Jaime Quisbert
Delegado Adoctrinamiento Político	" "	Rómulo Encinas Minachoque
Delegado Vinculación Campesina	" "	Israel Salazar Mollinedo
Delegado Vinculación Campesina	" "	Hugo Sillerico
Delegado Prensa y Propaganda	" "	Luis Pérez Guerra
Delegado Obrero Sindical	" "	Gerardo Carrasco Farfán
Delegado Régimen Interno	" "	Sabino Zeballos
Delegado Asistencia Social	" "	Fidelia Salazar Pomar
Deleg. Vocal Primero	" "	Adelio Saavedra
Deleg. Vocal Segundo	" "	Magno Mejía

Es conforme RICARDO CALDERON SANTIESTEVAN.
Ayudante general de Stria. Regional

La Paz, noviembre 1º de 1974.

ESTANCIA PARA GANADERIA

Vendo en el Beni estancia para ganaderia de 5.000 has. con pastos naturales, casa de vivienda, galpones para personal, pista de 700 mts. y ganado informe teléfono 24260 y 42718

SERVICE

Reparamos:

TELEVISORES EQUIPOS DE ALTA FIDELIDAD

Técnicos de gran experiencia en el exterior.
Teléfono 42935 F. Guachalla Esq. Ecuador

PROPIEDAD AGRICOLA GANADERA

En Santa Cruz vendo propiedad agrícola ganadera de 753 Has. con maquinaria agrícola, casa de vivienda, cerrar, Galpones para personal, etc. Informe teléfono 24260 y 52718.

PARA SU HOGAR ACABAMOS DE RECIBIR...

LAMPARAS ILUM

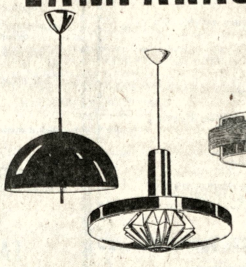

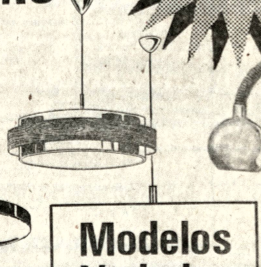

Modelos Variados

- CREACION
- DISEÑO
- CALIDAD

Llevese la suya! Lo esperamos en:

HANSA LTDA. La firma boliviana de su confianza con más de 65 años al servicio del país

Departamento Mercaderías Tel. 50878 Yanacocha Esq. Mercado

Sucursales: COCHABAMBA-ORURO-POTOSI-SANTA CRUZ-SUCRE-CAMIRI-TARIJA-TUPIZA-VILLAZON

Ayer se firmó convenio básico de asistencia técnica con PNUD

Ayer a horas 11 en los salones de la Cancillería fue firmado un Acuerdo entre el gobierno de Bolivia y el Programa de Naciones Unidas para el Desarrollo, que establece las condiciones en las que este organismo internacional prestará asistencia técnica en lo sucesivo.

Suscribieron el acuerdo el Canciller Alberto Guzmán Soriano, a nombre del Gobierno de Bolivia, y el Representante Residente del PNUD Juan Pascoe, por Naciones Unidas.

El convenio establece que en el futuro el PNUD prestará asistencia solamente en virtud de este acuerdo en el que se señalan las formas de Asistencia, la responsabilidad en la ejecución de proyectos, la información relativa a los proyectos, la participación y contribución del gobierno en la ejecución de proyectos y la suspensión o terminación de la asistencia.

También se señala el tipo de asistencia que el PNUD, prestará en el futuro al gobierno boliviano, la que podría consistir en:

La asistencia que el PNUD prestará al Gobierno será la siguiente:

a) Los servicios de expertos asesores y consultores, incluidas empresas u organizaciones consultoras, seleccionadas por el PNUD o el Organismo de Ejecución;

b) Los servicios de expertos operacionales seleccionados, ejecutiva o administrativa, actuarán como funcionarios del Gobierno o cómo empleados de las entidades designadas por el Gobierno conforme al Artículo I párrafo 2;

c) Los servicios de Voluntarios de las Naciones Unidas (llamadas en adelante Voluntarios);

d) Equipo y suministros no inmediatamente disponibles en Bolivia (denominado en adelante el país);

e) Seminarios, programas de capacitación, proyectos de demostración, grupos de trabajo de expertos y actividades afines;

f) Sistemas de becas o arreglos similares que permitan a los candidatos propuestos por el Gobierno y aprobados por el Organismo de Ejecución correspondiente estudiar o recibir capacitación; y

g) Cualquier otra forma de asistencia en que convengan el Gobierno y el PNUD.

En la ejecución de proyectos se establece que la responsabilidad correrá por cuenta del gobierno. El PNUD se compromete a complementar y suplementar la participación gubernamental en proyectos específicos prestando su asistencia a través de expertos asesores, consultores y voluntarios, quienes actuarán en estrecha consulta con las autoridades nacionales.

El documento firmado ayer señala también las obligaciones que adquiere el gobierno boliviano al solicitar asistencia del PNUD, tales como servicios locales de contraparte, de índole profesional o de otro tipo; local, equipo materiales y suministros.

En cuanto a la utilización que se dará a la asistencia del PNUD, se establece que el gobierno hará cuanto esté a su alcance para sacar el mayor provecho de ésta, comprometiéndose a utilizarla en los fines a los que está destinada.

El convenio señala que el PNUD podría suspender su asistencia y cualquier proyecto, si surgen circunstancias que entorpezcan o amenacen la feliz conclusión del proyecto, mediante comunicación escrita dirigida al Gobierno.

CONCLUSIONES.- El Comité Ejecutivo de la Confederación de Choferes explicó, en reunión de prensa, los alcances de las conclusiones del XI Congreso Nacional, que se llevó a cabo en Trinidad. Se comunicó que no fue considerado el alza de tarifas de pasajes ni de carga.

XI Congreso Nacional

Choferes rechazan concesión de licencias profesionales

Una de las más importantes conclusiones aprobadas durante el XI Congreso Nacional de Choferes, que se llevó a cabo en Trinidad, fue el rechazo terminante a la sustitución del brevet profesional por la licencia de conducción, válida por cinco años solamente.

Los choferes consideran que el brevet profesional que obtuvieron tiene carácter de por vida y cualquier cambio de este documento sería un "abuso" a la clase trabajadora del volante. Dijeron que los choferes profesionales cumplen anualmente los requisitos relativos a la revisión médica.

Precisamente uno de los argumentos de las autoridades de Tránsito para la otorgación de licencias con validez de cinco años es que durante ese tiempo cambia en forma fundamental, incluso el aspecto físico de una persona.

Durante la reunión con la prensa los choferes, explicaron las razones por las que realizaron su congreso, en citada ciudad oriental: empezaron de este modo "un acercamiento con sus hermanos orientales; el oriente requiere nuestro concurso, desea nuestra identificación, desea sentirse seguro de su porvenir".

Por esta razón, afirmaron, "las deliberaciones del congreso estuvieron ligadas a la realidad y responsabilidad, no hubo demagogia ni sectarismo, las conclusiones fueron sensatas y precisas".

El portavoz del Comité Ejecutivo, José Amezaga Ameller, informó también sobre otras conclusiones de esa reunión nacional. Dijo que los congresales aprobaron en su integridad el D.S. Nº 11173, que dispone el refinanciamiento de la Caja del Seguro Social del Chofer, a través de aportes directos e indirectos; y que el seguro integral entrará en vigencia a partir del próximo año y beneficiará a todos los profesionales del autotransporte nacional.

Indicó que el XI congreso de choferes decidió solicitar al Gobierno un plan vial que logre la verdadera vertebración del país y el arreglo y mantenimiento de las carretera Cochabamba-Santa Cruz, las carreteras troncales del país y la construcción de las carreteras La Paz-Beni y Santa Cruz-Beni.

Asimismo, los choferes en otra de sus conclusiones, se solidarizan con la pronta instalación de los ingenios azucareros de Alto Beni y de Casarabe. El máximo dirigente del autotransporte nacional agregó que durante las plenarias del congreso no se consideró el alza o modificación de las tarifas de pasaje o carga. Esperan que el Gobierno garantice la estabilidad de precios de respuestos y carburantes.

Sin embargo, dijo Amézaga que, con el fin de efectuar un estudio exhaustivo de costos de operación y la economía misma del autotransporte, la Confederación llamará en breve a una reunión nacional de federaciones que presentarán estudios de costos para analizarlos en forma conjunta con las autoridades de Gobierno y las casas importadoras.

Al referirse al rubro de viviendas manifestó, que siendo el sector del autotransporte el único que no se benefició con planes de viviendas de CONAVI, el congreso resolvió solicitar al Gobierno la incorporación de ese sector a los planes de vivienda.

Finalmente, interrogado sobre la posición de los choferes frente a la vigencia de la Central Obrera Boliviana (COB), dijo que verá con agrado la vigencia de este organismo laboral, pero con dirigentes nuevos elegidos democráticamente. Respecto a la posición de ese sector frente a la proposición de los campesinos de pedir la postergación de elecciones, dijo que no podía declarar a nombre de los choferes, porque el es fiel intérprete de la petición de las bases. Pero, personalmente manifestó que apoya el pedido de los campesinos, "porque las elecciones al igual que las cámaras de Diputados y Senadores causan fuertes erogaciones al Estado; ese dinero más bien podría ser destinado a la construcción de caminos que tanta falta hace a Bolivia", manifestó Amézaga.

FOREIGN COMPANY

Needs executive secretary with the following requeriments:

1) Fluent in English
2) Shorthand
3) Minimum experience 3 years
4) Nice personality
5) Well Groomed

Send applications to:

Manager
P.O Box 812
LA PAZ

UNIVERSIDAD BOLIVIANA

CONSEJO NACIONAL DE EDUCACION SUPERIOR

AVISO Nº 28/74

El Consejo Nacional de Educación Superior, comunica a la opinión pública y en especial a los postulantes que rindieron el Examen de Ingreso a la Universidad Boliviana Mayor de San Andrés, que personas inescrupulosas sorprendiendo la buena fe de los estudiantes vendieron claves de respuestas, las mismas que se ha establecido son completamente falsas y ajenas a las pruebas rendidas en el curso de la mañana del viernes 1º de Noviembre. Por lo tanto el CNES, y la UBMSA, declaran toda validez a los citados exámenes.

La Paz 1º de Noviembre de 1974

INFORME.- El Ministro de Transportes, Cap. de Navío Walter Nuñez Rivero, informó ayer a la prensa sobre los acuerdos concretados sobre transporte carretero en la Reunión de Ministros de Transportes del Cono Sur. En la foto, el Ministro aparece explicando la misión que le cupo desempeñar en Santiago, Chile.

Banzer envió salutación al General Augusto Pinochet

El Presidente Banzer envió un mensaje de salutación al Jefe de la Junta Militar Chilena, Gral. Augusto Pinochet. Fue portador del mensaje el Contralor General de la República, Cnl. Paul de Palacios.

El Contralor fue recibido la semana pasada en Santiago de Chile por el Presidente de la Junta Militar. Durante una corta audiencia le hizo entrega del mensaje de salutación de Banzer.

Según un comunicado oficial, difundido ayer por el Servicio de Informaciones de la Presidencia, el cotidiano chileno "El Mercurio", al día siguiente de la audiencia de Pinochet a Palacios, comentó: "una breve pero cordial entrevista sostuvo el Contralor de Bolivia con el Jefe del Estado, portador de un saludo del Presidente Hugo Banzer".

Pinochet retribuyó el saludo a su colega boliviano.

Paul de Palacios se trasladó la semana pasada a Santiago para asistir a una reunión de Contralores de las naciones del Grupo Andino.

ACUERDO

Durante su permanencia en Santiago, el Contralor de la República suscribió un convenio con su similar chilena, para iniciar un programa de intercambio de tecnologías, procedimientos, documentación e, incluso, funcionarios dedicados a las labores fiscalizadoras.

Según el Contralor, el convenio es importante porque permitirá el intercambio de experiencias.

MESA REDONDA

El Contralor se entrevistó ayer con el Presidente Banzer para informarle sobre su labor cumplida en Chile.

Paul de Palacios viajó a Santiago para asistir a una Mesa Redonda, organizada por la Contraloría del vecino país y el Centro Interamericano de Capacitación en Administración Pública.

Los principales temas analizados en la Mesa Redonda, fueron: aspectos conceptuales y metodológicos de control y evaluación presupuestaria, control y evaluación presupuestaria en función de la planificación y aspectos legales del control.

Tiempo probable para hoy sábado

CIUDAD DE LA PAZ.- Presentará tiempo bueno y caluroso, cielos despejados a poco nubosos con ligera actividad de nubosidad en horas de la tarde en sector Cordillera, poco cambio de temperatura, vientos variables.

TEMPERATURA MAXIMA PRONOSTICADA DE 21.0 a 23.0 grados

TEMPERATURA MINIMA PRONOSTICADA DE 4.0 a 6.0 grados.

EL ALTO DE LA PAZ. TEMPERATURA MAXIMA PRONOSTICADA DE 16.0 a 18.0 grados

TEMPERATURA MINIMA PRONOSTICADA DE 1.0 a 3.0 grados.

El país en general presentará tiempo bueno, cielos despejados a poco nubosos, poco cambio de temperaturas, vientos predominantes de dirección Nor-oeste.

Pronosticó: EL SERVICIO NACIONAL DE METEOROLOGIA E HIDROLOGIA.

DEPARTAMENTO PEQUEÑO

Necesito en alquiler departamento pequeño con o sin muebles por tres meses.

Teléfono 84120 Sábado y domingo y 53763 lunes.

DEUDOR MOROSO

Al señor Ing. ARTURO MONTES de la Empresa Constructora Industrial "E.M.C.I.C." de la ciudad de Sucre se le insinúa cancelar a la brevedad posible su letra protestada por falta de pago y en vías de ejecución judicial, por compra efectuada a la firma C.I.E.D.A. de la ciudad de Cochabamba en fecha 1º de octubre de 1973.

SECRETARIA EJECUTIVA

REQUISITOS:

- Dominio de taquigrafía a velocidad oral
- Dactilografía al tacto
- Redacción propia
- Conocimientos de Contabilidad
- Capacidad de decisión
- Experiencia no menor a los tres años

Enviar antecedentes completos y pretensiones, a Búsqueda Nº 129, Casilla M-318 - La Paz.
(Se asegura reserva total).

CURSO DE INGLES "YES"

COMENZAMOS LA PROXIMA SEMANA!

- Esta es la ocasión de aprender inglés en forma fácil, rápida y a bajo costo. El curso incluye lujoso material didáctico sin recargo y proporciona aprendizaje sistemático con las modernas técnicas de ILVEM.
- Yes!..... Usted también puede lograrlo durante las próximas semanas. Y el horario es conveniente...
- Las inscripciones están abiertas en nuestro local de Avenida Mariscal Santa Cruz 1322, octavo piso. Si desea mayor información llame al 56749.

LA SOLUCION ES ILVEM!

- En Cochabamba, Plaza Colón 3503, esquina San Martín.
- En Oruro, Bolívar 619 (Alianza Francesa) Tel. 52167.

Reunión de Ministros del Cono Sur

Bolivia concretó acuerdos de transportes con dos países

Bolivia concretó acuerdos sobre transporte carretero con Argentina y Paraguay, según informó ayer el Ministro de Transportes y Comunicaciones, Cap. de Navío Walter Núñez Rivero, que asistió a la V Reunión de Ministros de Transportes del Cono Sur, en Santiago, Chile.

Asimismo, se formalizó con la empresa de telecomunicaciones de Chile, el mejoramiento de enlace internacional de comunicaciones para cualquier parte del mundo.

En Santiago, según expresó el Ministro Núñez Rivero, se aprobó un convenio terrestre entre los países integrantes del Cono Sur, permitiendo el transporte carretero de un país a otro.

En base a ese convenio, con la Argentina y Paraguay se suscribió otros acuerdos. Con el primero se convino hacer efectivo el transporte de pasajeros y carga y se determinó la nominación de comisiones de técnicos de ambos países, que deben reunirse en un plazo no mayor de 150 días en una población fronteriza de Bermejo o Aguas Blancas.

Con el Paraguay se suscribió un acuerdo para que, en el plazo no mayor de 120 días, se intercambien documentos sobre transporte y posteriormente se realice una reunión de técnicos de ambos países para la redacción de un documento que será suscrito por los respectivos gobiernos.

Con Brasil se inició conversaciones sobre el estudio de la red ferroviaria Río Grande-Corumbá y la inter-conexión del camino Patacamaya-Tambo Quemado, del cual Chile construyó 204 kilometros.

Con Perú se trató la necesidad de construir el camino carretero La Paz-Desaguadero.

Secretaría de Prensa denunci una campaña contra el gobier

La Secretaría General de Prensa e Informaciones de la Presidencia de la República denuncia que los extremistas de izquierda y derecha realizan una campaña de rumores en contra del gobierno nacionalista; afirma que no existe ninguna crisis de gabinete.

Agrega: "Los alcances de la reunión de Gabinete realizada ayer fueron ampliamente dados a conocer por el Ministro de Coordinación, Gral. Juan Lechín Suárez, como asimismo por el titular del Interior, Cnl. Juan Pereda Asbún, sobre la situación política del país, quien ratificó que existe completa tranquilidad en toda la República".

Expresa que las actividades del Presidente de la República, Gral. Hugo Banzer Suárez, y sus Ministros, en cada uno de sus despachos fue normal, sin que tampoco se hayan producido reuniones en Cancillería o algún Ministerio, como insinuó alguna radioemisora "La opinión publica, dice, sólo debe dar crédito a las informaciones proporcionadas por los voceros oficiales del Gobi no prestándose a la propal de rumores falsos que tien sembrar confusión".

SANCIONES

Por último afirma: "Se plenamente establecido q profusión de noticias alej de la realidad darán tunidad a las autorid correspondientes a la aplic de la Ley de Seguridad del do".

Confirman instalaci de empresa petrole venezolana en Boli

CARACAS, NOV (AFP).- El grupo petr venezolano HIDECATA establecerá una empres Bolivia para prestar serv en operaciones explorato de perforación, anunció aquí esa organización.

El citado grupo ini sus operaciones en Bolivia una inversión de diez mil de bolívares (unos 2.3 mil de dólares).

ASOCIACION DE MUJERES PROFESIONALES UNIVERSITARIA

CONVOCATORIA A ELECCIONES

De acuerdo a estatutos vigentes, se convoc a elecciones para la renovación del Directorio pa el período 1974 - 75, a efectuarse el día 16 de no viembre.

La Paz, 1º de noviembre de 1974

El Directorio

CONSTRUCTOR CIVIL

Necesitamos presentarse de horas 18:30 a 19:30 del día lunes 4 de noviembre, en la avenida 16 de Julio 1490 (Edificio Avenida) 2º. piso oficina 2.

SINDICATO DE TRABAJADORES PETROLEROS DE LA PAZ

Ante la campaña de desprestigio que vienen desarrollando algunas personas interesadas en dañar y perjudicar la Estructura Administrativa de Y.P.F.B., El Sindicato de Trabajadores Petroleros de "La Paz", con el respeto que merece nuestra patria y la opinión pública, después de efectuar una minuciosa investigación sobre los antecedentes que mediaron para la fijación de la política de precios de nuestros hidrocarburos asume su responsabilidad para hacer conocer con hechos reales lo siguiente:

1.- Y.P.F.B., no es la encargada de fijar o modificar los precios de venta de los hidrocarburos tanto para el mercado interno como para la exportación.

2.- La Fluctuación de precios de los hidrocarburos está sujeta a las leyes de la oferta y la demanda y a la permanente fluctuación ascendente o descendente en el mercado internacional, sobre cuya base el Supremo Gobierno determina el precio a través del Ministerio de Energía e Hidrocarburos, aceptando en última instancia el precio del mejor ofertante.

3.- El precio de los hidrocarburos no es fijo y los países exportadores de petróleo venden sus productos tomando en cuenta el precio ofertado por los compradores. Recientes transacciones de cuantiosos volúmenes, tanto en el Medio Oriente como en otras regiones de alta producción registran una fluctuación en el precio del petróleo entre $us. 10.oo y $us. 12.08 por barril. Tomando en cuenta la calidad de nuestro petróleo, el precio logrado en subasta se eleva a $us. 14.65.

4.- El estaño con el petróleo forman los pilares de nuestra economía. El estaño también viene registrando permanentes alteraciones en su precio, pero pronunciadas en sentido descendente. Este impacto de ninguna manera se puede atribuir a la "graciosa acción" de ningún boliviano y no remediarían la situación, renuncias de Gerentes o incluso Ministros. ¿Acaso se ignor que los EE.UU., a través de la G.S.A. influye los precios del esta ño haciendo "dumpings" de su "stock pile" cuando le conviene?

5.- Lo anterior demuestra patética mente que, nadie puede rebajar precios arbitrariamente y en el caso del petróleo boliviano nuestro Gobierno con visión objetiva efectúa las ventas de nuestros hidrocarburos al mejor postor.

6.- Es la primera vez en la historia del mundo que por fluctuaciones de precios en el mercado mundial sobre materias primas y otros recursos no renovables, se pide la renuncia de los propios personeros que dirigen las entidades productoras de los mismos y luchan por lograr los mejores términos de intercambio.

Siguiendo este temperamento son varios los gerentes de Comibol que se hubieran visto forzados a renunciar por las constantes bajas en la cotización del estaño y estamos seguros que en ningún caso la disminución del precio de venta hubiese sido "graciosamente otorgada" como maliciosa mente se pretende dar a entender en la fijación de precios actuales para las exportaciones de petróleo.

Para concluir, la clase trabajadora de la Entidad Petrolera deja constancia que no defiende a las personas sino que emite su criterio en defensa de su empresa, cuya marginación de las influencias políticas le ha permitido alcanzar los más altos índices de eficiencia y rentabilidad.

SINDICATO TRABAJADORES PETROLEROS "LA PAZ"

Hugo Tapia Sandoval, SECRETARIO GENERAL; Antonio Paz Camacho, SECRETARIO RELACIONES; Jorge Sotelo Yáñez, SECRETARIO HACIENDA; Pedro Carvajal, SECRETARIO ACTAS; Germán Ordóñez, SECRETARIO PRENSA Y PROP.; René Molina Saravia, SECRETARIO DEPORTES y Julio Gironda, SECRETARIO CONFLICTOS.

Ministro de Minería

Salarios de mineros deben guardar relación con capacidad de empresas

El Ministro de Minería y talurgia opinó ayer que el oblema de incremento rarial para los trabajadores eros tiene una importancia y grande. "Personalmente - pienso que debe ser es- iado a fondo, pero en base a posibilidades de cada em- sa".

Recientemente, la Federación Sindical de Trabajadores Mineros de Bolivia elevó a consideración del Presidente de la República un pliego petitorio, en el que, entre otras mejoras económicas, se pide un sueldo mínimo nacional de 80 pesos diarios para los trabajadores mineros tanto del sector estatal como privado. El Cnl. José Antonio Zelaya se mostró partidario de que las posibilidades de incremento salarial deben ser sometidas al diálogo entre empresas y trabajadores. "Debe tenerse en cuenta que es la capacidad económica de cada empresa la que finalmente determina que pueda o no acceder a un determinado monto de incremento", señaló, agregó también que formulaba votos porque esas negociaciones se lleven a cabo en un tono de sensatez y cordura. "Tenemos que ser realistas -agregó- y aplicar aquello de que hay que estirar los pies hasta donde alcancen las sábanas, más no se puede".

El Ministro aclaró que no sabe que se haya tomado una decisión final sobre el problema. Reiteró sin embargo que él considera que no debe anularse el diálogo entre quienes van a desembolsar el incremento y los interesados en lograrlo. El Cnl. Zelaya añadió que "el problema del país, de las empresas es el mismo que, al final, se lo tiene también en las casas". "Aquí en el Ministerio de Minería manifestó veo con preocupación que existen sueldos evidentemente bajos, pero somos conscientes que estos sólo podrán ser mejorados en la medida que el Estado pueda hacerlo".

DESCARTA NUEVA DEVALUACION

Ante rumores que nuevamente vienen circulando en sentido de considerar inminente una nueva devaluación monetaria, el Ministro de Minería, al ser consultado, enfatizó: "Puedo negar tácitamente que no existe ningún plan de llevar a cabo ninguna devaluación. No es verdad e ignoro las intenciones de esos rumores".

mbajador Scherbachevich

URSS continuará prestando cooperación a nuestro país

La Unión Soviética con- uará cooperando en diversos grantías para el desarrollo de ivia, según afirmó Alexie F. erbachevich, Embajador so- tico en nuestro país, luego de lizar una visita al doctor rnando García, Secretario neral de la Presidencia de la pública.

El diplomático afirmó que los 27.000.000 dólares otor- dos a nuestro país, en calidad préstamo, a la fecha fueron sembolsados veinte millones dólares.

Al abandonar el Palacio de bierno el Embajador dijo que ató al doctor García Vespa, en zón de que entre ellos existe a estrecha amistad, puesto e el actual secretario de la esidencia tuvo la oportunidad estar a la cabeza de nuestra presentación diplomática en scú, contribuyendo a que las laciones de ambos países. an más cordiales y amistosas.

COOPERACION.

Alexie F. Scherbachevich anunció que su gobierno tiene el deseo de continuar cooperando a Bolivia en diversos campos. Afirmó que si nuestro país presenta proyectos concretos de desarrollo la URSS ampliará sus programas de asistencia.

Manifestó que la Unión Soviética, en ningún momento, ha descuidado los trabajos para la instalación de modernas plantas de volatilización en la ciudad de Potosí. Como se informó, técnicos soviéticos y bolivianos se encuentran dedicados a la tarea de construir las estructuras donde será instalada toda la maquinaria. Los trabajos se iniciaron con el sistema energético.

El Embajador retornó recientemente de Moscú, luego de hacer uso de sus vacaciones.

Se adquirirá más maquinaria soviética para la minería

(ANF).- El Banco Minero Bolivia, ampliará sus eraciones comerciales con lustrias estatales rusas para provisión de maquinaria y uipo minero.

La información fue oporcionada por el Ministro Minería Cnl. José Antonio laya antes de su viaje al terior.

El Ministro dijo que, los contactos previos para futuras importaciones de equipo soviético minero están adelantados; expresó también que el interés de la minería nacional por esos productos se debe al buen resultado obtenido con los anteriores suministros, tanto por su adaptabilidad al ambiente de la producción minera nacional, como por las facilidades económicas que ofrecen.

INGENIEROS GEOLOGOS

Ingenieros Geólogos se necesitan.
Requisitos: título y 2 o 3 años experiencia.
Ref.: 20 de Octubre 2119.

ASIMILACION DE I.B.S.S.- Algunas de las autoridades que ayer participaron en el acto de asimilación del Instituto Boliviano de Seguridad Social al Ministerio de Previsión Social y Salud Pública son vistas en la foto. Manifestaron que el IBSS mantendrá su autonomía de gestión y como entidad matriz de la seguridad social en el país y que el traspaso se debe a motivos de mejor coordinación.

Fue asimilado el IBSS al Ministerio de Previsión Social y Salud Pública

Ayer se produjo repentinamente el traspaso y dependencia del Instituto Boliviano de Seguridad Social al Ministerio de Previsión Social y Salud Pública por mandato del gobierno, cuyo decreto dispone la creación de una comisión para estudiar nuevamente las bases técnicas, económicas y administrativas de la seguridad social en el país.

El cumplimiento de dicho mandato se produjo en el despacho del titular de Previsión Social y Salud Pública, Cnl. Jorge Torres Navarro, en presencia de sus inmediatos colaboradores, miembros del Consejo Nacional de Seguridad Social y de directores de cajas de seguro social.

La entidad asimilada, que fue creada con facultades de planificación, dirección, control y asesoramiento técnico en el campo de la seguridad social, bajo dependencia de la Presidencia de la República, ha sido objeto de esa medida -según el decreto gubernamental- por la reubicación que le ha dado el Ministerio de Planificación y Coordinación, al cabo de su propia reestructuración.

CRITERIOS

Tanto el Ministro Torres Navarro, como los Subsecretarios de Salud y Previsión Social, expresaron su reconocimiento a la eficacia de la labor que hasta ahora había cumplido el IBSS, y que su asimilación sólo obedece a la búsqueda de una coordinación más integrada en pro de la seguridad social y con miras a plasmar los programas, aspiración que calificaron de "nueva etapa".

Otro argumento que dieron fue uno relativo a descargar de trabajo a la Presidencia de la República", a la vez, aclararon que el IBSS no ha perdido ni perderá su autonomía de gestión en los roles que le asignan los artículos 1º y 2º del Decreto Nº 10776, mediante el que se dio vigencia a dicha entidad como a organismo máximo de la seguridad social.

El orador que se dio a los trabajos cumplidos por el IBSS fue especialmente en lo que atañe a haber logrado dar pautas positivas en la formación técnica de personal medio y superior, a la adquisición de equipos y materiales y que mediante su control y dirección fue posible superar la atomización y dispersión que hasta hace poco caracterizaba a los entes gestores de seguro social.

El Ministro de Salud afirmó que la nueva etapa que se iniciará en la seguridad social, vale decir la de realizaciones, se verá más favorecida con la integración del IBSS al Ministerio a su cargo por la más estrecha coordinación que se producirá.

La nueva etapa -según el Ministro Torres- se llevará a cabo "cuando se esté en condiciones de una mejor administración con nuevos métodos para llegar a la totalidad de la población del país". Esa ejecución se hará en base a la infraestructura hospitalaria con que actualmente se cuenta y con el incremento del presupuesto del Ministerio en un 80% para el año venidero.

El Director Ejecutivo del IBSS, Dr. Alfredo Bocángel Peñaranda, expresó su satisfacción porque la nueva etapa de la entidad que dirige la halle en condiciones de proseguir la tarea que se le encomendó y dentro de la específica función que se le asigno para procurar, a toda costa, que la seguridad social no sea marginadora, ya que el presente sólo beneficia a un 20% de la población del país.

Se mostró de acuerdo con los conceptos del Ministro de Salud y sus colaboradores en sentido de continuar con los programas ya elaborados y sobre los frutos hasta ahora obtenidos; indicó que en los estudios se cuenta con fuentes tentativas de financiamiento.

CONTRADICCIONES

El Decreto que determina la asimilación del IBSS al Ministerio de Previsión Social y Salud Pública dispone la creación de una comisión para efectuar estudios que ya fueron hechos por dicho Instituto y las propias autoridades calificaron como buenos, lo que no fue explicado ayer y que fue interpretado por entendidos en sentido de que se trataría de una contradicción y una duplicidad de esfuerzos y recursos, varias veces criticados por dichas autoridades.

La asimilación definitiva del IBSS -según dicho decreto- estaría supeditada al informe que de esos estudios haga la nombrada comisión. La parte resolutiva del Decreto dice:

"EL CONSEJO DE MINISTROS, Y CON EL DICTAMEN FAVORABLE DEL CONSEJO NACIONAL DE ECONOMIA Y PLANEAMIENTO.

DECRETA:

ARTICULO PRIMERO.- Constituyese una comisión interministerial encargada de estudiar las bases Técnicas, Económicas y Administrativas del Sistema de Seguridad Social del país, la misma que estará integrada en la siguiente forma:

Un representante del Ministerio de Planeamiento y Coordinación que actuará como Presidente.

Un representante del Ministerio de Previsión Social y Salud Pública.

Un representante del Ministerio de Trabajo y Asuntos Sindicales.

Un representante del Ministerio de Finanzas.

ARTICULO SEGUNDO.- La comisión estará asesorada por técnicos de la Organización Internacional del Trabajo (O.I.T.); de la Organización Mundial de la Salud (O.M.S.) y del Dr. Remberto Capriles, debiendo entregar el respectivo informe en el término de 90 días a partir de la fecha.

ARTICULO TERCERO.- Mientras se conoza el informe en conclusión la nombrada comisión, el Instituto Boliviano de Seguridad Social (IBSS), con su actual estructura técnica, económica, y Administrativa, pasa a depender del Ministerio de Previsión Social y Salud Pública.

Los señores Ministros en los Despachos de Planeamiento y Coordinación, Previsión Social y Salud Pública; y Trabajo y Asuntos Sindicales, quedan encargados de la ejecución y cumplimiento del presente Decreto Ley.

Directiva del Comité Ejecutivo de Choferes

La Confederación Sindical de Choferes de Bolivia, durante su XI Congreso Nacional efectuado en Trinidad, eligió a los componentes de su Comité Ejecutivo Nacional, que este integrado así:

Secretario General, José Amezaga; de Relaciones, Mario Sejas; de Hacienda, José Mariaca; de Actas, Cirilo Garnica; de Conflictos, Amador Inda y Jaime Uztarez; de Organización, Amado Antelo y Enrique Velasco; de Asistencia Social, Policarpio Vaca y Walter Thom.

Rector de UMSA rechaza críticas irresponsables

El Departamento de Relaciones Públicas de la UMSA hizo conocer una declaración del Rector Jorge Siles Salinas, mediante la que esa autoridad afirma que la Universidad acepta críticas responsables pero que las desdeña cuando quienes las hacen no asumen la correspondiente responsabilidad.

El documento expresa que la declaración rectoral fue hecha en relación a una publicación anónima aparecida esta semana en un periódico local. El texto de la declaración del Rector Siles es la siguiente:

"Habiéndose efectuado una publicación, encubierta en el anonimato, que pretende enjuiciar los actos del Rectorado, los cuales se han inspirado en el fundamental propósito de hacer de San Andrés una auténtica Casa de Estudios, se hace necesario declarar que sólo serán contestadas las notas periodísticas que lleven firma responsable, con identificación de autor. La Universidad acepta la crítica de quienes, adoptando una actitud de clara y firme varonía, manifiestan sus observaciones a una labor que, como toda obra humana, está naturalmente expuesta a deficiencias e imperfecciones, por más que ella responda a una integra dedicación al desenvolvimiento de las actividades académicas en un marco de ordenación institucional, de paz y de trabajo. Pero desdeña, por su inadmisible calidad moral, los ataques de quienes no son capaces de asumir la responsabilidad de sus actos o sus palabras".

Ministro Zelaya:

Se gestiona nuevo crédito de URSS para maquinaria minera

No cree que exista una nueva "rosca" minera

El gobierno inició gestiones ante la Unión Soviética para obtener un nuevo préstamo para la adquisición de maquinaria para la minería mediana y pequeña, informó el Ministro José Antonio Zelaya, cuando salió del Palacio de Gobierno, luego de despedirse del General Banzer. El Cnl. Zelaya viaja hoy a Viena para asistir al Congreso de países productores de hierro.

Dijo que se iniciaron los contactos necesarios para hacer una ampliación de los convenios que se tienen firmados con la URSS para obtener créditos para comprar maquinaria. Añadió que existen pedidos de varios sectores, entre ellos de la minería mediana y pequeña. Dijo que el uso de la maquinaria rusa dio resultados halagadores.

NUEVA ROSCA MINERA.-

En relación a la posición adoptada por el MNR en sentido de declarar la guerra a la nueva "rosca" minera, el Ministro sostuvo que él no detecta tal organización y considera que su visión sobre el panorama minero, dentro el aspecto técnico, está preocupada porque algunos sectores tienen una organización de tipo "agresivo" en cuanto a mejorar su organización. En cambio, dijo, a otros sectores se tendría que cooperar para que la dinámica de ampliación y progresión en las actividades mineras no se queden rezagadas.

Añadió que encuentra en la minería mediana gran visión de sentido social en base a las novedades que están imprimiendo en especial en el sector laboral. Por esto, dijo, no ve una organización cerrada como se entiende a la rosca.

Sobre ciertas críticas a la nacionalización de las minas afirmó que todo el problema nace porque no se han descubierto nuevos yacimientos. Informó que de acuerdo a conversaciones sostenidas con técnicos de la Comibol, el próximo año entraría en explotación un gran complejo de Caracoles que produciría un considerable volumen de minerales, superando las cifras obtenidas en las minas tradicionales. Sostuvo que con mejores índices de producción se podrá dar mayor tranquilidad a los trabajadores.

MINERIA MEDIANA

Interrogado sobre el criterio que tiene de la minería mediana, afirmó: "Verdaderamente pienso que la minería mediana ha dado muestras de mucha proyección hacia lo que todo el pueblo boliviano aspira; descubrimiento de nuevas minas mineralizadas y lo está haciendo con un criterio empresarial. Yo no creo por que deban ser criticadas, más bien tendrían que ser motivo de una admiración y apoyo. Ojalá todos los sectores progresen, yo estoy alentando también a las cooperativas a los mineros chicos y pienso que la minería es una sola familia y no tendríamos que hacer discriminaciones de ninguna naturaleza. Ese es mi pensamiento".

Respecto a las peticiones de los trabajadores mineros para mejoras salariales dijo que todo el pueblo y también el gobierno vive a la espectativa, pero se debe analizar el problema y buscar soluciones integrales.

Próxima semana viaja el Canciller a Quito

El Ministro de Relaciones Exteriores ha decidido su asistencia a la Conferencia de Cancilleres que se iniciará el próximo 8 en la ciudad de Quito para tratar el levantamiento de sanciones a Cuba.

Guzmán Soriano viajará acompañado por el Director General de Política Exterior, Hernando Velásco, y el Director de Asuntos Económicos, Javier Murillo. En Quito se adjuntará a la delegación boliviana el Dr. René Vaca Guzmán Encargado de Negocios.

Aunque ya es conocida la posición que adoptará Bolivia en dicha reunión condicionando su apoyo al levantamiento de sanciones a un compromiso por parte del gobierno de Cuba de no intervenir en política interna de otras naciones del Hemisferio, en la Cancillería se dijo extraoficialmente que se tratará de lograr un equilibrio. Esto significa que no se adoptarán actitudes duras para encarar el problema ni se compartirá la posición de los países que proponen el levantamiento de sanciones sin condición alguna.

OEA ofrece becas de estudio especializado a periodistas

La Organización de Estados Americanos ha ofrecido becas para un curso de preparación básica para periodistas encargados de la producción de material educativo-científico para la prensa, que se realizará durante seis semanas a partir del 23 de abril próximo. La OEA, dentro de su Programa Regional de Desarrollo Educativo, ha preparado el Proyecto Multinacional de Producción de Material Educativo y Científico, habiendo invitado para el curso a periodistas bolivianos a través del Ministerio de Educación y Cultura.

El curso se realizará en el Centro Internacional de Estudios Superiores de Periodismo para América Latina (CIESPAL), que tiene su sede en Quito. Objetivo fundamental del curso de seis semanas es preparar a los periodistas que trabajan en las redacciones de diarios y que, sin preparación especializada, tienen a su cargo las secciones relacionadas con educación y ciencia y para que el material que produce el CIMPEC para los diarios de América Latina pueda ser debidamente apreciado, según las necesidades y condiciones de cada país o region y aprovechando al máximo en publicaciones sistemáticas y periódicas.

Los requisitos que exige la OEA para seguir ese curso son que el periodista haya realizado estudios a nivel universitario o ser graduado de una escuela de periodismo; tener por lo menos tres años continuos de ejercicio activo de la profesión de periodista; estar prestando actualmente servicios en un periódico; ser miembro, regularmente inscrito, de la Asociación Profesional de su país o ciudad o, en los países que existiere, ser miembro del colegio de periodistas o de la asociación que haga sus veces.

Las solicitudes y la documentación pertinente, deberán ser presentadas en la Dirección de Becas Internacionales del Ministerio de Educación y Cultura, antes del 25 de enero próximo, para su calificación.

LA FEDERACION NACIONAL DE COOPERATIVAS DE AHORRO Y CREDITO DE BOLIVIA

OFRECE

SEMILLA CERTIFICADA DE AJO

Variedad rosada, origen peruano, ambientada en Bolivia.

Brindamos asistencia técnica. Enviar propuestas a FENACRE Jordán 3226, Teléfono 1374 ó 8061, Casilla 829 - Cochabamba.

MUY PRONTO

LA PRIMERA PARTIDA DE MAQUINAS CALCULADORAS DE BOLSILLO

"UNICOM"

INDUSTRIA NORTEAMERICANA - A PILAS Y CORRIENTE

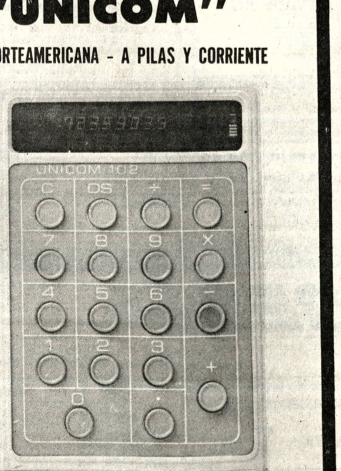

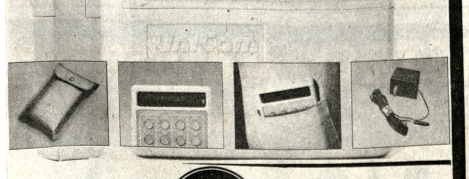

Precios de propaganda

HOLLIDGE

CREDITOS!

La Paz, Oruro, Cochabamba, Santa Cruz, Potosi, Sucre, Tarija. Montero, Monteagudo, Entre Rios.
Muy Pronto en Trinidad, Llallagua, Yacuiba, Villamoentes.

H. MUNICIPALIDAD DE LA PAZ

Licitación Pública N°. 50/74

Por orden del Sr. Alcalde Municipal se invita a las firmas comerciales y/ o industriales interesadas en alquilar una cámara frigorífica ubicada en el Mercado de la Ciudad Satélite de El Alto de La Paz con capacidad para 5.000 kilos de carne vacuna, 1.500 kilos de carne de aves y 1.000 kilos de carne de pescado. La refrigeración de dicha cámara es por aire y la temperatura puede descender en media hora 10°. y bajo cero.

Los interesados deberán presentar su oferta en sobre cerrado y lacrado en el Departamento Legal de la Municipalidad hasta el día martes 12 de Noviembre del año en curso a Hs. 17.00.

La Paz, 1°. de Noviembre de 1974

DIRECCION DE RELACIONES PUBLICAS

TRACTORISTAS Y MECANICOS DIESSEL

Se necesitan para prestar servicios en el Departamento del Beni el siguiente personal técnico:

2 Tractoristas
1 Mecánico Diesel

Dirigirse al Comando de la Fuerza Naval Boliviana - Gran Cuartel de Miraflores. Adjuntando certificados de idoneidad y trabajo.

JEFE DE ESTADO MAYOR NAVAL
Gutemberg Barroso Hurtado
Cap. Nav. DAEM.

VARTA ESPECIAL

LA PILA VERDADERAMENTE ESPECIAL

VARTA

POR SU DURACION Y RENDIMIENTO

Pidala en su tienda preferida

Ventas al por mayor en:

HANSA LTDA. La firma boliviana de su confianza con más de 65 años al servicio del país
Departamento Mercaderías Tel. 27731 Yanacocha Esq. Mercado
Sucursales: COCHABAMBA-ORURO-POTOSI-SANTA CRUZ-SUCRE-CAMIRI-TARIJA-TUPIZA-VILLAZON

MINISTERIO DE URBANISMO Y VIVIENDA

COMITE DEPARTAMENTAL DE DESARROLLO Y OO.PP. DE CHUQUISACA
EMPRESA LOCAL DE AGUAS POTABLES Y ALCANTARILLADO DE LA CIUDAD DE SUCRE (ELAPAS)

LLAMAMIENTO N° 20/74

ESTUDIOS PARA CONSULTORIA DE DISEÑO FINAL DEL ALCANTARILLADO PARA LA CIUDAD DE "SUCRE"

El Comité Departamental de Desarrollo y Obras Públicas de Chuquisaca y la Empresa Local de Aguas Potables y Alcantarillado de Sucre, con autorización de la Dirección Nacional de Ingeniería Urbana del Ministerio de Urbanismo y Vivienda, convoca a todas las Empresas Consultoras legalmente establecidas en el país, a la presentación de Propuestas relativas al:

"DISEÑO FINAL DEL ALCANTARILLADO PARA LA CIUDAD DE SUCRE"

Los Alcances de Trabajo podrán ser adquiridos en las oficinas del Comité de Desarrollo, Calle Pastor Sainz s/n. En Sucre, o en las de su representante en La Paz, Calle Colón 282, 2° piso Oficina 201, a partir del día 21 de Octubre de 1974, previo pago de $b. 500.00.

Las propuestas deberán ser presentadas en sobre sellado y lacrado hasta Hs. 18.00 del día Jueves 21 de Noviembre de 1974, en las oficinas del Comité de Desarrollo, Calle Pastor Sainz s/n. Casilla 179, Sucre, cumpliendo todos los requisitos de la Ley de Consultoría N° 10418 del 18 de Agosto de 1972.

La apertura de propuestas se verificará en las Oficinas del Comité de Desarrollo en Sucre, el día viernes 22 de noviembre a Horas 10.00 a.m.

Sucre, Octubre 1974.

RELACIONES PUBLICAS

CORPORACION MINERA DE BOLIVIA

CONVOCATORIA A PROPUESTAS PARA LA CONSTRUCCION DE UN COLEGIO EN SIGLO XX-CATAVI

Se invita a las Empresas Constructoras inscritas en el Registro Nacional de Constructores y Cámara Boliviana de la Construcción, a presentar sus propuestas para la construcción de un Colegio en la Empresa Minera Catavi - Sección Siglo XX.

Mayores informaciones a los interesados será proporcionada por el Departamento de Construcciones Sociales de la Corporación Minera de Bolivia, Oficina N° 323, tercer piso de su Oficina Central (Av. Mariscal Santa Cruz esquina Oruro), de donde podrán recoger los correspondientes planos y pliegos de especificaciones, previo pago de $b. 300.-

Las propuestas deberán retirarse desde el día miércoles 7 de noviembre y presentarse conforme a Ley, hasta horas 18:00 del día viernes 22 de noviembre del presente año.

La Paz, 30 de Octubre de 1974

GERENCIA DE RELACIONES INDUSTRIALES

Goethe Institut

La institución de la Av. 6 de Agosto N° 2118 ha preparado el siguiente programa cultural para el mes en curso:

Lunes, 4, horas 18 y 30, inauguración de la "Feria exposición de literatura infantil boliviana". La muestra estará abierta al público hasta el miércoles 6.

Miercoles 6, horas 18 y 30, primer concierto de la serie de tres organizado por el Conservatorio Nacional de Musica. El programa incluye a pianistas y solistas instrumentales.

Lunes 11, inauguración de la exposicion de pintura del artista Jaime Mejía. La muestra será levantada el viernes 15.

Lunes 18, horas 18 y 30, primer recital de clausura de la Escuela de piano de Lita de La Placa.

Martes, 19, horas 18 y 30 Museo Nacional de Arte y Goethe Institut, inauguración de la exposición de Gobelinos de Erika Steinmeyer. La muestra quedará abierta hasta el viernes 29.

Miércoles 20, horas 18 y 30, segundo recital de clausura de la Escuela de piano de Lita de La Placa.

Miércoles 20, horas 20 y 30, primer concierto del Cuarteto de Jazz de Johnny Gonzales. Paraninfo de la UMSA. Concierto con invitaciones.

Jueves 21, horas 19.00 Paraninfo de la UMSA. Segundo concierto del Cuarteto de Jazz mencionado. Las dos actuaciones están auspiciadas por el Rectorado de la Universidad Mayor de San Andres, Embajada de Francia y el Goethe Institut. En estas veladas musicales participará también el solista yugoslavo Drazen Stabuljak.

Jueves, 21 Exposición de trabajos manuales "Kunturi" en la sede del Instituto.

Exposición

CASA DE LA CULTURA.- Lunes, 4, horas 18 y 20, inauguración de la exposición conjunta de los artistas Katherine Frederick y Chire Barrientos.

La muestra, que estará abierta hasta el 17 del presente, cuenta con el auspicio del Centro Boliviano Americano.

Ocho caras de Julio Cortázar

Por NICKI JASSEN

(A.L.).- Octaedro por Julio Cortázar. Alianza Editorial, Madrid 1974, 143 pp.

Tras un libro lamentable **El libro de Manuel**, lamentablemente porque sólo muestra que Cortázar tiene ingenio y eso, a la postre, al lector ni le va ni le viene-, el escritor argentino ha publicado un admirable libro de cuentos, aunque no todos alcanzan la misma maestría: "Cuello de gatito negro" por ejemplo es magnífico "Verano" excelente. "Los pasos de la huella", detestable. Cómo incluyó- esta historia en el volumen lo ignoro, pero algo sospechaba el argentino cuando se apresuro a anotar bajo el título "crónica algo tediosa, estilo de ejercicio más que ejercicio de estilo...". En cualquier caso, es una de ocho: envidiable promedio.

En el libro, están presentes todas las obsesiones de Cortázar: el miedo, la soledad, la muerte, la impotencia sexual y las otras impotencias, las fuerzas irracionales. Y todo ello dentro de la cálida atmósfera de los más acusados rasgos argentinos: la amistad, el humor, la generosidad, el desarraigo, la nostalgia. (En los cuentos de Cortázar hay siempre un poco la entrañable y cursilona milonga del "adiós muchachos, compañeros de mi vida" y eso es tan patéticamente argentino).

El título del libro -Octaedro- no es sólo porque se trata de ocho cuentos, sino porque cada uno de ellos está concebido en su propio lenguaje. Gran acierto. Logró su objetivo. El lector se embarga con gusto en la aventura de estrenar una modalidad con cada narración.

Cortázar, por lo menos, en siete de sus cuentos se hace presente. Nos llega su angustia o su soledad, percibimos las pequeñas vivencias que nos trasmite. Su mejor quehacer literario se produce en el cuento. Ni **Rayuela**, con todo su peso específico y mucho menos **Los Premios** pueden compararse a los mejores cuentos de **Todos los fuegos al fuego, Bestiario**, y ahora **Octaedro**. A la hora de estudiar su literatura Octaedro se vuelve imprescindible.

LOS HOMBRES POR DENTRO

Los lugares vacíos, por Manuel Andújar. Editorial Helios Madrid 1971, 203 pp.

Manuel Andújar, (1919), hizo la guerra civil del lado de la República; cuando se acabó se fue al exilio. Tenía entonces veinte años. Suficientes para la guerra y pocos para la gloria literaria. Luego Andújar es en las letras españolas lo que los gringos llaman un "self-made man". Alguien que se ha hecho solo. ¡Y bien sabe Dios que no hay soledad más absoluta que la del exilio! Por un lado, las jerarquías congeladas de los vencidos; por otro, el vencedor que ignora y desdeña al derrotado. En medio, Andújar, y toda una generación desarraigada y cuesta arriba. Hace unos años, pocos, Andújar regresó a España. Conocer esta peripecia vital es necesaria para entender **Los lugares vacíos**, porque en cada uno de sus excelentes catorce cuentos está presente la marca al rojo de la guerra, el exilio, la soledad y la angustia que se respira en esa atmósfera enrarecida de las pasiones políticas. Andújar es un magnífico escritor y si la historia literaria de su país se escribiera con objetividad este libro lo situaría en primera línea, junto a Sender y Cela.

En los viejos análisis literarios, anteriores a la jerga estructuralista, se hablaba de fondo y forma. Pues bien, en los cuentos de Andújar hay un impresionante fondo moral (que no debe confundirse con una actitud moralizante). Cada narración, a su manera, es un dilema ético porque Andújar comprende que por mucho que se evadan los estetas, en la esencia del comportamiento civilizado hay siempre presente un inexorable conflicto moral. Y a este escritor es esa la dimensión que le interesa de los humanos. El hombre por dentro. En cuanto a la forma, ni un descuido. Vocabulario copioso, sintaxis esmerada, pero llena de giros sorprendentes y novedosos. En otras palabras: estilo. Y estilo del mejor. En suma, un libro valiosísimo

(A.L.)

Abuso contra un taxista

Ayer a las 12 y 30, aproximadamente, en la Avenida 16 de Julio esquina Bueno, un pasajero subió intempestivamente a un taxi ocupado ya por una pasajera y ordenó al taxista que lo llevara inmediatamente al Palacio de Gobierno. El taxista le hizo notar que, como ya llevaba otro pasajero, por lo menos debía preguntar cuál era la ruta que tenía que seguir y que saludara al ingresar al vehículo.

El nuevo pasajero se encolerizo, dijo que era funcionario del Palacio de Gobierno, sección Seguridad y lanzó amenazas contra el taxista. Hizo luego subir al taxi un agente de Transito ante el cual el conductor explicó serenamente lo que había sucedido. El pasajero amenazó al taxista con hacerlo llevar a Chonchocoro por haberse permitido, dijo, pretender dar normas a los usuarios; afirmó que tenía toda la posibilidad de ordenar la detención, en presencia de la pasajera que seguía, atemorizada y sorprendida, toda la escena.

PROGRAMA DE ALIANZA FRANCESA

El siguiente es el programa cultural de la Alianza Francesa para el mes de noviembre:

Jueves 7, proyección del film "Amarga locura".

Viernes 8, Café teatro: Ronsard, Verlaine, Baudelaire.

Martes 12, Henry de Montherlant en las Letras de Francia, conferencia a cargo de Arturo Vilela.

Jueves 14, exhibición del largometraje "Los horrores de la guerra" del realizador Jean Dewever.

Martes 19, Ski en Bolivia, conferencia de Bernard Mistral.

Jueves 21, proyección de la película "Seis caballos azules".

Jueves 28, exhibición del film "24 horas en la vida de una mujer" de Dominique Delouche.

Todas estas actuaciones se cumplirán, a partir de horas 20.00 en la sede de la institución. Av. 20 de Octubre N°. 2011.

La artesanía en Potosí

POTOSI, (PRESENCIA).- El Comité de Desarrollo y Obras Públicas de Potosí, informó que se realizará una encuesta a la artesanía local, con el fin de buscar la forma de cooperación a ese sector.

La artesanía potosina, cuya tradición se remonta a siglos pasados, permanentemente viene solicitando cooperación, de créditos especiales y, a la fecha, el Comité de Desarrollo, luego de una encuesta, pretende buscar la forma de colaboración para impulsar esta rama de la pequeña industria.

Especialmente la zapatería podría ser beneficiada y los datos que se buscan, en consumo de cueros, badanas y afines, podrían dar la pauta de los materiales que se tendrían que traer de otros distritos.

Asimismo, la platería, renombrada en la Villa Imperial, precisa de impulso y se estima que si el Comité de Desarrollo se interesa, podría volver a cobrar impulso y se convertiría en otro rubro importante de la economia regional, especialmente si el turismo viene desarrollándose con auspiciosas metas.

ARTE Y CULTURA

Conciertos de piano en Teatro Municipal

Con el auspicio de la Embajada Argentina, el próximo miércoles, a horas 19 y 30, tendrá lugar en el Teatro Municipal el concierto de piano de Mario Merdirossian.

El pianista argentino, nacido en 1946, interpretará obras de B. Galuppi, Beethoven, Debussy, Guastavino y Chopin.

Egresado del Conservatorio provincial de Mar del Plata, Merdirossian ha ofrecido recitales en importantes centros musicales de su país. Este año mereció Premio y Mención Especial en el Concurso para Jóvenes Solistas Argentinos.

ILAN ROGOFF

El pianista israeli, Ilan Rogoff dará un concierto en el Teatro Municipal el jueves 7, a horas 19 y 30.

ICTHUS
EDITORIAL Y LIBRERIA

CIENCIA POLITICA

ECONOMIA REGIONAL
Nourse

CONTABILIDAD ECONOMICA
Powelson

AGREGADOS ECONOMICOS Y POLITICA PUBLICA
Siegel

HISTORIA DEL ANALISIS ECONOMICO
Schumpeter.

DICCIONARIO DE ECONOMIA
Seldon y Pennance

DESARROLLO ECONOMICO Y POLITICO
Jaguaribe.

COMPRELOS EN:
Av. 16 de Julio 1800
LA PAZ
Calle 24 de Mayo 295
SANTA CRUZ

Conjunto de Cámara de Oruro

ORURO, (PRESENCIA).- Un suceso de alta jerarquía artística constituyó la presentación después de muchos años, de la Orquesta Municipal de Cámara, efectuada ayer en el Paraninfo Universitario. El anuncio de su actuación, despertó bastante expectativa en los círculos culturales y artísticos de esta ciudad que recordaban aún, con cariño y admiración, no exentas de nostalgia de mejores épocas, cuando Oruro era uno de los centros de arte más importantes del país.

Presentó el acto, la profesora Nelly Vásquez de Blacutt, Directora, del Departamento de Cultura de la Comuna. En primer término, rindió homenaje a la Fundación de Oruro y al ordor don Manuel de Castro y Padilla. Seguidamente se refirió a la personalidad del Director de la Orquesta, profesor Severo Durán Terrazas y de los integrantes del conjunto: Luis F. Samso, Nicolas Durán Terrazas (violines); Jaime Rodríguez, Teodoro Choque (clarinetes); Raúl Sanjines (flauta); Mauro Choque, Gabino Mamani (trompetas) N. Carvajal (bajo); José Gonzales, Paulino Rocha (batería); Paulino Rocha (batería).

En el concierto de gala, la Orquesta de Cámara Municipal, interpretó composiciones de C. Bohm, Monti, Carosio, Dvorak y otros de fama mundial. En la parte final, la celebrada composición del músico nacional, Eduardo Caba "Kollavina"; además "Condor de los Andes" una versión orquestal de Severo Durán Terrazas que fue muy aplaudida.

En suma; la primera presentación de Orquesta de Cámara Municipal, no obstante escaso tiempo en que preparó el programa en primera presentación satisfizo plenamente a exigencias del público, cuyo deseo es que conjunto tenga vida estable y constituya existencia, un renacer de las actividades musicales de alta jerarquía que caracterizaron esta capital. La Alcaldía Municipal, por intermedio de su titular, mayor Reynaldo Vásquez Sempertegui, ha prometido todo el apoyo de Comuna, al conjunto.

Nuestro cliente, una Empresa Industrial Nacional de sostenido avance y de sólida trayectoria en el Mercado, busca un PROFESIONAL de excelente nivel para integrar su equipo de dirección. Dirige su búsqueda hacia un.

AUDITOR FINANCIERO O LICENCIADO EN ADMINISTRACION

que, con una experiencia mínima de 3 años, haya conducido las Areas Financiera, Costos, Contabilidad, Planillas, Impuestos, Presupuestos y se encuentre familiarizado con los sistemas de Mecanización.

Será el responsable de conducir el area ADMINISTRATIVA Y FINANCIERA de la Empresa y reportará directamente a la Gerencia General.

La importancia de la búsqueda y la calidad de la Empresa hacen por demás interesante a la posición actual solicitada y a su proyección.

Enviar curriculum vitae, el que será tratado confidencialmente.

MORENO MUÑOZ Y CIA.
Asociados con
PRICE WATERHOUSE PEAT Y CO.

Casilla 590 La Paz-Bolivia.

UNIVERSIDAD BOLIVIANA
UNIVERSIDAD MAYOR DE SAN ANDRES
FACULTAD DE ARQUITECTURA Y ARTES
DIVISION DE EXTENSION UNIVERSITARIA
R.R.P.P. N°. 236

CURSOS LIBRES

El Departamento de Artes dependiente de la Facultad de Arquitectura y Artes de la Universidad Mayor de San Andrés recibirá inscripciones para alumnos libres en las siguientes asignaturas:

1.- ART - 104 PINTURA I
2.- ART - 201 ACUARELA
3.- ATH - 301 HISTORIA DEL ARTE BOLIVIANO AMERICANO

Las inscripciones se efectuarán a partir de la fecha hasta el 25 de octubre del año en curso. Los alumnos inscritos deberán someterse a la misma reglamentación que rige para alumnos regulares.

Mayores informaciones en la Secretaría de la Facultad de Arquitectura y Artes en el piso 10 del monoblock.

La Paz, 16 de octubre de 1974

Dr. Alcides Parejas Moreno
DIRECTOR DE EXTENSION UNIVERSITARIA

Dr. Luis Fernando Valle Q.
Secretario General de la U.M.S.A.

COMUNICADO Nº 11-74

SERVICIO NACIONAL DE CAMINOS
DISTRITO LA PAZ
CARRETERA LA PAZ - ORURO

Por encontrarse en plena ejecución los trabajos de rehabilitación de la carretera LA PAZ - ORURO sector EL ALTO- SAN ANTONIO, a partir de Hrs. 8 a.m. del día lunes 4 de los corrientes, se corta el tráfico de vehículos en el tramo Km. 19+408 (SENKATA) al Km. 25+405, total 6 kilómetros.

Para facilitar el normal tránsito de rodados en el mencionado tramo, se ha habilitado en DESVIO con las señales correspondientes.

El S.N.C. recomienda a los usuarios, tomar todas las precauciones del caso, por tratarse de una variante provisional.

La Paz, noviembre de 1974.

SERVICIO NACIONAL DE CAMINOS
DISTRITO LA PAZ

PIDEN APROBACION DE LEY DE NORMALES

Procedencia: 66 Oruro 78 31.10.74 MPLE 3 C TGZ

TM Gral. Hugo Banzer Suárez Presrepública Cnl. Waldo Bernal Mineducación Prof. Julio Loayza Dtor. Gral. Educación Prof. Humberto Camacho Dtor Nal. Normales. La Paz.

Cite 1/74 Consejo de Catedráticos y Asamblea Gral. de Alumnos Escuela Normal Intermedia de Oruro solicita respetuosamente pronta promulgación ley de Normales fin unificar sistema educación normal Stop En ningún caso permitiremos sea afectada funcionamiento normal orureña por responder necesidades clase minera y obrera este depto. Atte.

Andrés Aguilar Rector Edar Patzi Pdte. Estudiantes.

ESCUELA SUPERIOR DE ECONOMIA DE EMPRESAS
INSCRIPCIONES PARA EXAMENES DE INGRESO AL PRIMER SEMESTRE ACADEMICO DE 1975

- Bachilleres en Humanidades, Bachilleres Técnicos y por madurez. Profesionales Medios.
- Ex - estudiantes de otras Instituciones de enseñanza superior, previo estudio de antecedentes.
- Contadores Generales u otros Profesionales, previo estudio de antecedentes, planes y programas de estudio.

1.- PLAZO DE INSCRIPCIONES

Del lunes 4.
Hasta horas 21.00 del 22 de Noviembre.
Horario: de 18.30 a 21.30 de Lunes a Viernes.

2.- VALOR DE LA INSCRIPCION
$b. 20.-

3.- Fecha y Lugar del Examen
Noviembre 25 Lunes a Horas 9.00 a.m. = Examen de Conocimientos Generales.
Noviembre 26 Martes a Horas 9.00 a.m. = Examen Psicotécnico Escuela Aspiazu 20 de Octubre N° 2108 (Esq. Aspiazu) Telefono 24199.

Dr. Alberto Berdeja Q.
RECTOR

AHORA....

MUNDI COLOR

· Pone a su alcance un Tour Europeo fuera de lo común ·

Sin prisas, solamente 5 ciudades en 27 días.
conózcalas a fondo.

Las Palmas	· 5 días
Madrid	· 7 días
Roma	· 5 días
Paris	· 5 días
Londres	· 5 días

· Comenzando por LAS PALMAS DE GRAN CANARIA para tener verano y otoño en un solo viaje.
· Confortable transporte aéreo entre todas las ciudades.
· A menor precio que un tour corriente.
· Haga sus compras navideñas en Europa.

Es un tour a su medida... no se lo pierda.
IBERIA MUNDICOLOR el soñado viaje hecho realidad.

Salida garantizada de La Paz el 12 de Noviembre de 1974

IB IBERIA
LINEAS AEREAS INTERNACIONALES DE ESPA

COPACABANA TOURS
TRAVEL BUREAU
IATA
TELEFONOS 55187-53467-51240
Av. 16 DE JULIO 1806 — PLANTA BAJ
HOTEL COPACABANA

BOLIVIA MERECE TODO NUESTRO AMOR

VISITE SU DISTRIBUIDOR

COLORADO RQ

GANE GRANDE PREMIO

EL TELEVISOR DE LA INTEGRACION NACIONAL

Sociales

CUNIONES

El Gerente de la Distribuidora Cinematográfica Andina", señor Hernando pez A., ofrecerá hoy una cepción en el Sky-Room, del tel Libertador, en honor de la legación de artistas que rticipan en el Festival del ne Soviético.

El Comité Organizador del Congreso de la Asociación tinoamericana de Biología y edicina Nuclear ofrecerá mañana un cocktail en honor de las delegaciones participantes. La reunión tendrá lugar en los salones del Club de La Paz.

ROTARAC

Los socios de Rotarac Club se reunirán hoy, a horas 15 y 30 en su sede de la Calle Montevideo.

UNIAPAC

UNIAPAC/Bolivia realiza del 8 al 10 de noviembre su V Congreso Nacional. El viernes, en los salones del Hotel La Paz, tendrá lugar la primera Cena-Plenaria. El tema de la misma es "Inflación y desarrollo, la conferencia estará a cargo del señor Arturo Nuñez.

ERBOL

El Secretario Ejecutivo de Escuela Radiofónicas de Bolivia, señor Enrique Eduardo, ofreció ayer un cocktail a sus relaciones.

FALLECIMIENTOS

Blanca Ergueta Maldonado y Dr. Luis Enrique Gutiérrez Martinez, padres; Luis Gutiérrez Chacón y Felipa Martinez Palma, abuelos; participan el sensible fallecimiento del

Niño ENRIQUE GUTIERREZ ERGUETA

(Q.E.P.D.)

e invitan a sus amistades, familiares y amigos al traslado de sus restos que se efectuará el día de hoy sábado 2, a Hrs. 15 p.m. de su domicilio de Av. Héroes del Chaco 165 (Villa Armonia).
Su asistencia será agradecida eternamente por la familia doliente.

Ha dejado de existir, confortado con los auxilios de la Santa Religión Católica y la Bendición Papal, la que en vida fue madre ejemplar y esposa abnegada Sra.

Doña INES CRIALES de SANCHEZ

(Q. E. P. D.)

Ismael Sánchez Figueredo, esposo; Jaime, Marina S. de Salas, Sergio y Dr. Gustavo Sánchez Criales, hijos; Nelida, Julio y Max Criales Nattes, hermanos; Wilma M. de Sánchez, Victor Salas, Julieta M. de Sánchez y Sarah B. de Sánchez, hijos políticos; Juan y René Sánchez F., Lily C. de Criales y Bertha M. de Criales, hermanos políticos; los nietos, primos, sobrinos y demás familiares, ruegan a sus relaciones, personas piadosas a los residentes de Coracoro, Sorata, Colegio Médico de La Paz, Caja Nacional de Seguridad Social, Caja de Seguro Ferroviario, Club Social 16 de Julio, Club Strongest, Club OLIMPIA B.C., Club de Tiro Germán Busch, Club de Leones de San Pedro, Club de Tennis La Paz, se dignen asistir a la misa de cuerpo presente a horas 10 y 30 a.m. y a la traslación de los restos mortales de la extinta, al Cementerio General a horas 11 a.m. de mañana domingo 3.
El cortejo fúnebre partirá de la Avda., Saavedra Nº 1252.
Atención que comprometerá la gratitud de la familia doliente.
"CASA GUZMAN" final calle Figueroa. Tels. 24014 y 56207.

SOCIEDAD "SAN JOSE", tiene el sentimiento de comunicar el sensible fallecimiento de la que en vida fue su ABONADA Señora

MARIA LUISA MEDRANO Vda. de DALENCE

(Q. E. P. D.)

José Medrano Ossio, Juana Medrano vda. de Castro, hermanos; Alfredo Castro Medrano, Teresa Castro vda. de Oropeza, Carmen Castro de Clavijo, Martin Castro Medrano, sobrinos; y demás familiares, ruegan a sus amigos y personas piadosas se dignen asistir a la traslación de los restos mortales de la extinta al Cementerio General al dia de hoy sábado 2 de Noviembre, a horas 17.00 (cinco de la tarde).
El cortejo fúnebre partirá de la calle Romecin Campos Nº 1050 (Telf. 22636).
Atención que comprometerá el eterno reconocimiento de la familia doliente.
SERVICIOS FUNERARIA "ALIAGA" Calle Figueroa 773. Tel. 25676.

Ha dejado de existir, confortado con los auxilios de la Santa Religión Católica y la Bendición Papal, el que en vida fue abnegado esposo y padre ejemplar Sr.

Don JUAN GUALBERTO VARGAS COCA

(Q.E.P.D.)

Olga Prijic Cruz de Vargas Coca, esposa; Luisa, Gustavo, Gabriela, Andres, Antonio y Ramiro, hijos; Encarnación Coca vda. de Vargas, madre; Emilia, Renato, José Tobias, Raquel Vargas de Vacaflores, Carlos y Rubén Vargas Coca, hermanos; David Vacaflores, hermano político; Dra. Marina Guzmán, Rosario, Patricia Guzmán, José, Ricardo Vargas Romero, Patricia, Carlos Dante, Carolina, Alejandra, Sergio, Luis Adolfo, María Esther, Judith de Cherro, Teresa y Margot, sobrinas, los tios, primos, y demás familiares, ruegan a sus relaciones, personas piadosas, se dignen concurrir a la traslación de sus restos mortales del extinto, al Cementerio General el dia de hoy sábado 2 del presente a horas 11 a.m.
El cortejo fúnebre partirá de la calle Yanacocha Nº 958.
Atención que comprometerá la gratitud de la familia doliente.
"CASA GUZMAN" final calle Figueroa Tels 24014 y 56207.

En la paz del señor y confortado con los auxilios de la santa religión católica, ha dejado de existir el que en vida fue.

Sr. BENJAMIN RAMOS REVOLLO

(Q.E.P.D.)

Esla Eguino de Ramos, esposa; Héctor, Tito, Beatriz R. de Calderón, Gloria Ramos E., hijos; Rosario Ruiz de Ramos, Lic. Lorenzo Calderón, hijos políticos; Iván Calderón Ramos (ausente) Karina, Beatriz Calderón R. nietas; César Ramos, hermano (ausente), Dr. Arturo Rojas Alaiza y demás familia, ruegan a sus parientes y amistades, personas piadosas en forma especial Socios del Club Bolívar, se dignen asistir a la traslación de los restos mortales del extinto al Cementerio General el dia de hoy sábado 2 del presente a horas 16 p.m. (4 de la tarde). El cortejo fúnebre partirá de la Av. Fuerza Naval Nº 2 (entrando por la calle 23 lado izquierdo CALACOTO).
Favor que agradecerá la eterna gratitud de la familia doliente.
SERVICIOS FUNERARIA ALIAGA FIGUEROA 773 Tels. 25676 - 64800.

Misas

Anselma Aranda v. de Zurita, madre, Betty Zurita, hermana; Lucio, Maria hermanos políticos; Orlando, Carminia Isabel, Ramiro Plata, Blanca Lopez, sobrinos y demás familiares del que en vida fue.

Mayor de Tránsito

VICTOR ZURITA ARANDA

Q. E. P. D.

Se invita al Cmdo. Superior , Guardia Nal. de Investigación y Dirección Nal. de Tránsito, Jefes y Oficiales, Clases y Guardias de la Policia Boliviana, se dignen asistir a la misa de réquiem que recordando el primer año de su llorado fallecimiento trágicamente acaecido, se mandará a oficiar hoy sábado dos de Noviembre, a 9.15 Hs. (Horas nueve y quince a.m.) en la Catedral.
La asistencia de este acto comprometerá la gratitud de la familia doliente.
El duelo se despide en la puerta del Templo.

La Paz, dos de Noviembre de 1974

Los amigos de la que en vida fue, querida hermana, y ejemplar hija

Srta. LORNA FATIMA SALINAS PAZ

(Q.E.P.D.)

Invitan a sus familiares y demás amistades, se dignen asistir a la misa que en sufragio de su alma y recordando los 3 meses de su partida a la paz celestial, se mandará oficiar el dia de hoy, a Hrs. 10 a.m. en la capilla del colegio La Salle.
Los dolientes agradecerán su concurrencia.

La Paz, 2 de Noviembre de 1974

UNA ORACION PARA NUESTROS QUERIDOS PADRES EN EL DIA DE TODOS SANTOS

LUCIO CHUQUIMIA ILLANES

(Q. E. P. D.)

CARMEN AGUIRRE v. de CHUQUIMIA

(Q. E. P. D.)

¡SEÑOR! Te rogamos por nuestros padres que fueron como ninguno, tomó su cruz y te siguieron por el sendero luminoso de su vida.

Solos sembraron el bien y el perdón. Te conocieron mucho en los latidos de sus corazones que fueron vaso de inagotable ternura.

¡SEÑOR! Dales la gloria de los elegidos, donde moran los que, como ellos hicieron de sus vidas una plegaria a tí.

¡SEÑOR! Aureola sus frentes con la luz de sus desparramó por la vida. Que sus manos benditas que supieron harto de trabajo, jamás de fatiga, queden en sus obras como una bendición y una caricia de espiritu dolorido de sus hijos.

Sus labios se enmudecieron. Señor y seguirán musitando la plegaria sin palabras en los pechos y las pupilas de sus hijos, que los bendicen por siempre.

SUS HIJOS

Flora - Lucio Chuquimia Aguirre

AGENDA FEMENINA

FUNDACION BOLIVIANA DEL CANCER

Las Voluntarias de la Fundación Boliviana contra el cáncer se reunirán el martes, a horas 10. 30 en su secretaría.

VOLUNTARIAS DEL INSTITUTO DE REHABILITACION

En casa de la señora Elsa de Miranda, se llevará a cabo, el próximo viernes, la reunión de las Voluntarias del Instituto de Rehabilitación de Niños Lisiados "Ana Wasson".

ASOCIACION DE EX ALUMNAS DEL COLEGIO INGLES CATOLICO

Las componentes de la Asociación de Ex-Alumnas del Colegio Inglés Católico se reunirán el lunes, en los salones del Colegio.

DAMAS CRUCEÑAS

El lunes, tendrá lugar la reunión de las Damas Cruceñas, en casa de la señora Pepita de Gutiérrez, Av. Arce Nº 2895

En el Salón de Banderas de la Prefectura tuvo lugar el acto de inauguración del Segundo Encuentro de Presidentas y Secretarias de Federaciones filiales de la Confederación Nacional de Instituciones Femeninas. El acto se desarrolló en presencia de las damas acreditadas al encuentro, el Alcalde Municipal de la ciudad, General Armando Escobar, miembros de la Federación de Abogadas y la señora Gladys Bustos de Escobari, presidenta de la Cruzada Pro-Copacabana. El Prefecto del Departamento, TCNL Mario Escobari Guerra tuvo a su cargo la inauguración del acto, dió la bienvenida a las delegadas de Cobija, Trinidad, Riberalta, Guayaramerin, Santa Cruz, Valle Grande, Cochabamba, Sucre, Tarija, Potosí, Uyuni, Oruro, Colquiri, La Paz, El Alto y la Federación de Abogadas y destacó la importancia de la realización de encuentros como el que se inaugura.

Por su parte la presidenta de Conif Nacional, doctora Marina Córdova Montalvo agradeció la preocupación del Prefecto en participar en este tipo de reuniones que incentiva a la realización de un trabajo más amplio. A continuación expresó su satisfacción por la presencia de delegadas de diferentes regiones del país. La delegada de Cochabamba, señora Graciela de Hinojosa tomó la palabra en nombre de todas las participantes.

FALLECIMIENTOS

Los hermanos José Medrano Ossio, Juana Medrano vda. de Castro; la prima Julia Rosso vda. de Carrasco; los hermanos políticos Margarita V. de Medrano, Lidia Dalence de Vaca Guzmán y Holga Dalence. Los sobrinos Alfredo, Teresa, Carmen, Martin y Margarita Castro Medrano, Mario y Franz Medrano Velásquez; Beatriz, Jaime, Jorge, y Ruth Carrasco Rosso; Eduardo, Graciela y Corina Rosso Valdivia, los sobrinos políticos Norberto Clavijo, Lia H. Peña de Castro y Carmen D. de Castro; Carlos Perédo, Zaida de Carrasco, Gerardo Murillo y Ana de Carrasco y demás familiares de la que en vida fue

LUISA MEDRANO vda. de DALENCE

(Q.E.P.D.)

Ruegan a sus familiares, residentes potosinos, amigos y personas piadosas, se dignen asistir a la traslación de los restos mortales de la extinta al cementerio general que se llevará a cabo, el dia de hoy Sábado 2 de noviembre a horas 16 y 30 p.m. El cortejo fúnebre partirá de la calle Presbítero Medina, esquina Romecin Campos (proximidades del estadium Lastra).
Atención que comprometerá la gratitud de la familia doliente.

LAVAPLATOS
importadores
PRESTOBLOCK
LINARO SANJINES 439 Tel. 64529 CASILLA 5174

El Directorio y personal del

HOTEL LIBERTADOR

Tiene el sentimiento de comunicar el sensible fallecimiento del que en vida fue padre de nuestro meritorio empleado Sr. Héctor Ramos.

Sr. Don BENJAMIN RAMOS REVOLLO

(Q.E.P.D.)

Y ruegan a sus parientes, amistades y personas piadosas se dignen asistir a la traslación de los restos mortales al Cementerio General hoy sábado 2 de noviembre a hrs. 16 p.m.
El cortejo fúnebre partirá de la Av. de la Fuerza Naval Nº 2 Calacoto.

Misas

GRATITUD E INVITACION RELIGIOSA

Corina Barrero de Bedregal, esposa; Guillermo Bedregal Gutiérrez y María de los Angeles García Valencia, padres; Emma Gutiérrez de Bedregal, abuela; Paloma Bedregal García, hermana; Paola Bedregal García hermana ausente; Alejandro Barrero y Nelly Villanueva [illegible] padres politicos, los tios, primos, hermanos politicos, y familiares testimonian su gratitud a los amigos que les acompañaron en el doloroso trance de la muerte de.

GUILLERMO BEDREGAL GARCIA

(Q.E.P.D.)

Les ruegan su asistencia al funeral religioso católico en la ocasión de los ocho dias de su tránsito, se oficiará el dia sabado dos de noviembre de 1974 a horas 11 y 30 a.m. en el Templo Parroquial de los RR.PP. Carmelitas situado en la Avenida 20 de Octubre (Plaza Abaroa).

La Paz, 31 de Octubre de 1974

S.A.M.A.P.A.

CONVOCATORIA INTERNACIONAL Nº 1/7.2.- 24/22/74

PRIMERA FASE-SEGUNDA ETAPA

SEGUNDO LLAMAMIENTO

Suministro y Tendido de Tubería entre Embalse Tuni y La Paz (El Alto)

SAMAPA convoca al suministro y tendido de tubería de larga distancia entre el embalse de Tuni y La Paz - El Alto con una distancia aproximada de 35 Km. y diámetro nominal de 800 mm. Se emplearán los siguientes materiales: asbesto cemento, acero, fierro fundido dúctil. El suministro y tendido incluye la instalación del equipo de telemando y control.

Los intersados podrán retirar los pliegos de especificaciones en doble ejemplar y los informes que requieran en las oficinas de SAMAPA, situadas en la Av. de las Américas, lado de la fábrica Mpal. de Tubos, previo pago por el juego de documentos de $b. 3.500.-

Las propuestas deberán ser presentadas en sobre sellado y con las demás formalidades y requerimientos legales previstos por la Ley de Almonedas y Licitaciones hasta las 15 horas del dia 6 de noviembre de 1974 en las oficinas indicadas de SAMAPA, donde se procederá a su apertura el mismo día a horas 16:00.

La Paz, 31 de octubre de 1974

LA GERENCIA

MAS JOVEN QUE NUNCA

PLACENTUBEX PARA EL CIUDADO DIARIO DE SU BELLEZA

3 tratamientos contra ARRUGAS

Placentubex C CREMA IDEAL para la noche para piel seca tambien para el DIA

PLACENTUBEX C Emulsion Crema Mat de dia Ideal Base tambien para JOVENES

PLACENTUBEX sin grasa para el tratamiento de arrugas y rejuvenecimiento de la piel.

PIDE EN PERFUMERIAS y Tiendas del ramo.

CONSEJO NACIONAL DE VIVIENDA MINERA

CONVOCATORIA Nº 5-74

PARA EL SERVICIO DE AUDITORIA DEL CONSEJO NACIONAL DE VIVIENDA MINERA

Se convoca a propuestas para Servicio de Auditoría sobre el movimiento económico de la gestión de 1973 en el Consejo Nacional de Vivienda Minera, a las Empresas de Auditoría legalmente establecidas en el país e inscritas en la Dirección General de la Renta.

El Pliego de Especificaciones podrá ser recogido en el Departamento Económico Financiero, Edificio CONAVI, Piso 8º a partir del día lunes 4 de noviembre.

Plazo impostergable para la entrega de propuestas 12 de noviembre de 1974, hasta horas 16,30

EL DIRECTORIO

La Paz, noviembre de 1974

OLLA ELECTRICA AUTOMATICA

National

UNA VERDADERA AUXILIAR DE LAS AMAS DE CASA MODERNAS

"EMPUJE EL BOTON Y OLVIDE TODO"

EL MECANISMO AUTOMATICO EN EL INTERIOR DE LA OLLA HACE LO DEMAS

* Interruptor automático
* Termostato magnético
* Botón simple para su funcionamiento
* Sistema de conservación de temperatura o calor para evitar que se queme el contenido

PREPARE DELICIOSOS PLATOS DE:

Huevos ligeramente cocidos
Huevos para el desayuno
Arroz español
Papa cocida al vapor
Carne cocida al vapor
Camotes - ocas
Queques
Chochos al vapor
Camarones al vapor

VENTAS Y SERVICIO EN LAS DISTRIBUIDORAS National DE TODO EL PAIS.

AVISOS ECONOMICOS

Revistas Libros

NOVEDADES

KNOWLTON - Manual Standard del Ingeniero Electricista - 2 tms.
ARNAUX - Vademecun del Bobinador de Máquinas Eléctricas con 503 esquemas de devanados.
DUBBEL - Manual del Constructor de Máquinas, con unas 3.000 figuras y numerosas Tablas - 2 tms.
TIMBIE - Curso Básico de Electricidad
SHEPHERD - Curso Básico de Ingeniería Eléctrica. Teoría y Problemas.
DAWES - Tratado de Electricidad. Tomo I - Corriente Contínua. Tomo II - Corriente Alterna.

GISBERT Y CIA. S.A.
Librería - Papelería - Editorial
Comercio 1270-1280
Casilla 195
LAPAZ

OCASION, vendo libros para estudiantes de Ingeniería, teléfono 53134. (2/53082)

Departamentos Habitaciones

DEPOSITO Necesitamos en anticrético y lugar céntrico. Referencias teléfono 40460 - 41125 Sra. Elba (R).

SOPOCACHI, alquilamos soleados y confortables dormitorios con pensión, teléfono 28079. (31-6/53068)

TRANFIERO OFICINA en Plaza Murillo. Vendo cocina a gas con gárrafa, mesa de marfilina y radio - tocadiscos, Ref. teléfonos 29393 ó 40104 (R)

NECESITO DEPARTAMENTO, completo amoblado, cocina, dos dormitorios. Preferible en Miraflores, Obrajes, Calacoto, o Sopocachi. Ref. 22696.(30-1/52988)

ALQUILAMOS TIENDA, Gral. Lanza 2244. (31-2/53051)

NECESITO ALQUILAR, pieza Sopocachi, teléfono 25572. (31-2/53055)

NECESITO Departamento pequeño. Pago hasta $b. 800.oo. Ref. Teléfono 63896. (R).

TRANSFIERO Negocio acreditado Av. Saavedra 2338 (Tienda). (1-2/53070).

DEPARTAMENTO Propiedad horizontal compro, reconozco deuda. Referencias teléfono 50116 (R).

SE OFRECE, departamento contrato mixto en inmediaciones Plaza Villarroel. Ref. teléfono 29394. (2 -3/53078)

CONTRATO MIXTO ofrezco pequeño departamento en San Pedro. Referencias C. Olañeta 1461, teléfono 41610 (R).

ANTICRETICO NECESITO Departamento Céntrico de 2 dormitorios para 3 personas mayores. Referencias teléfono 82709. (R).

ALQUILO, pieza baño independiente, teléfono 27599.(2-3/53080)

CONTRATO MIXTO, se ofrece departamento matrimonio solo. Ref. fono 51422. (2-3/53086)

Casas

MOTIVO VIAJE Vendo casa tres dormitorios, dependencias y garage, con amplio terreno para construir otra casa, con planos aprobados a una cuadra Plaza Humbolt. Ref. Avenida Mecapaca 7447 (Calacoto (1-3/53061).

Preciso casa en alquiler. Referencias teléfono 82848 (R)

DEPOSITO EN INTERIOR Casa preferentemente zona céntrica se precisa en contrato anticrético. Llamar horas oficina a Srta.Rosario Sánchez, teléfono 40460 (R)

URGENTE, necesito casa o departamento en anticrético dos dormitorios, preferentemente en Sopocachi. Ref. teléfono 53370. (R.)

VENDO, casa esquina cerca Plaza España, 5 dormitorios, teléfono 25572. (31-2/53055)

Propiedades Terrenos

COMPRO TERRENO, 200-300 m2. Alto Calacoto. Ref. teléfono 83389. (31-2/P.T.)

POR VIAJE, vendo terreno parada 12, Villa Alto San Antonio, metro $b. 50.– Ref. Nicolás Acosta 618, teléfono 53134. (2/53082)

VENDO A, dos minutos de Obrajes terreno 600 mts. sobre Avenida empedrada, teléfono 21306. (30-1/52995)

COMPRO TERRENO, en Irpavi, preferentemente primeras calles zona del cerro. Ref. teléfono 82848.

VENDO, hermoso lote de terreno inmediaciones Plaza Abaroa, teléfono 42099. (2/53081)

VENDO, terreno 600 mts. construcción luz industrial, Villa Dolores, teléfono 50678. (30-5/52992)

COMPRO TERRENO, en zona de Caranavi. Llamar teléfono 60402. (2-4/GG.)

VENDO Terreno Irpavi 600 Mts. sobre Avenida Goble. Referencias buscar señora Cuéllar 3er. piso Contraloría ó teléfono 22701, sábados y domingos. (26-4/52953).

A PRIMERA OFERTA, véndese terreno en Urbanización LA CHIMBA Cochabamba, teléfono 23979. (R)

Ofertas especiales

HELADERA INDUSTRIAL Mixta, Produce 144 chupetes, 15 litros Crema cada 20 minutos con Batidora Automática. Se construye chupeteras ALASKA Plaza Abel Alarcón 903, teléfono 28359, casilla 3633 Adolfo Rada. (1-6/52978).

VERANEO EN SU CASA, de ocasión se vende piscina portátil de "VINIL" 3 x 2 x 0.80 mts. nueva. Ref. teléfono 29982. (2-3/53085)

VENDO Por viaje refrigerador, radio cassette, automovil, tocadiscos nuevos, maletas, dictáfono Ref. teléfono 54795 (1-2/53072).

NITRATO DE PLATA, vendo, teléfono 62127, Buenos Aires 649.(30-2/52978)

LLEGARON, estabilizadores y antenas de aluminio cristalizado. Pelotas checoslovacas de fútbol y basket, teléfono 42773. (31-3/53057)

VENDO, peladora de café; 2 secadoras de bandeja, teléfono 50678. (30-5/52993)

PIZARRA Todo tipo, color, para pisos, fachadas, chimeneas, precios módicos. Prolongación Víctor Sanjines 121. teléfono 43131 (1-5/7).

Técnicos

TECNICO, en radio y T.V. se necesita para trabajo dos días a la semana en Ciudad Satélite, plan 266 calle 14 No. 2011 Laboratorio EBR, o llamar a teléfono 59463.(31-1/52985)

REPARAMOS TELEVISORES, radios con garantía a domicilio. Teléfono 62529. (31-2/T)

REPARAMOS Refrigeradores, Cocinas, lavadoras toda marca, teléfono 60166. (24-3/T).

REPARAMOS T.V. Radios Colombia 243 (1-8/53065)

PLOMERO Se hacen instalaciones y reparaciones teléfono 54306 (1-2/53073)

PASCUAL, pintor de interiores y exteriores. Llamar al teléfono 62307. (16-16-XI-74)

REPARAMOS, radio televisores, Obrajes, teléfono 82033. (31-3/53059)

TECNICO EXTRANJERO, repara televisores a domicilio, teléfono 29576. (31-5/T.)

ELECTRICISTA, a domicilio a toda hora reparación de artefactos teléfono 60484(2-3/53088)

Vehículos

NECESITO NIÑERA, pago buen sueldo, final Irpavi calle 10 No. 777, teléfono 83009 (2-4/T)

VENDO, Camión Internationa Chasis. Illimani 1683, Teléf. 23061. (30-4/52986)

CAMIONETA FORD 350, vendo camioneta Ford 350 de estacas modelo 1974, capacidad tres toneladas. Ref. Nataniel Aguirre 6576, teléfono 3694 Cochabamba.(2-4/8493)

JEEP LAND ROVER, se vende referencias teléfono 26061 (31-4/T)

EN VENTA, auto Ford Galaxie Modelo 61. Taxi Plymounth modelo 59. Ref. Sajama No. 224. (31-1/52997)

COMPRO BICICLETAS USADAS Teléfono 41351 (R)

Empleados

NECESITO, empleada doméstica con carnet, certificados para dos señoras, cama adentro, Córdero 216. (2-3/53077)

SALON DE PELUQUERIA Miraflores, precisa operarios a navaja o clásico para Oruro con sueldo fijo o porcentaje Ref. En esta misma. Presidente Montes Esquina Sucre. 1-2/53069).

NECESITO COCINERA DE primera para trabajar en ASOCIACION DE PERIODISTAS Ref. Calle Comercio 1048 teléfono 57467. Buscar a Sra. Forty (R)

JOVEN, estudiante de contabilidad desea trabajar como auxiliar en el ramo, llamar al teléfono 24267. (R)

Teléfonos

CARVAJAL YANACOCHA 448 Teléfono 54862 Vendo urgente teléfono particular instalado en la Avenida General Lanza, Cristo Rey Ocasión (1-2/53074)

Repuestos

SKODA Compro motor y caja cualquier estado. Taller Espinoza Juan de Vargas 2278 teléfono 27591 (R)

WILLYS Motor alto vendo medio paquete. Taller Espinoza Juan de Vargas 2278 teléfono 27591 (R)

Orquestas

LOS ONIX Conjunto electrónico teléfono 54333 (1/16/53067)

ORQUESTA Electrónica "CARAVELL" teléfono 64206 (28-4/52975).

BAILE Con órgano electrónico teléfono 64206 (28-4/52975).

ORQUESTA ELECTRONICA. teléfono 53220. (30-14/T)

Varios

SILLA DE RUEDAS Compro; ocasión ofertas. teléfono N°. 61184 en horas de oficina (R)

MAQUINAS PARA CARPINTEROS Se vende, grueseadora, tupi, escoplo, torno, cepilladora, wincha, Ver. Avenida Montes 464 (frente esc. Brasil) (1°-5/53075)

TORTAS PASTELES BOCADITOS Se atiende pedidos de tortas para Novia, Cumpleaños, pasteles y toda clase de bocaditos finamente preparados. Ref. Teléfonos 27842 - 62418 (29-5/R)

CHEQUE EXTRAVIADO, habiéndose extraviado el cheque No. 9364 expedido por el Banco del Estado, se comunica que ha sido anulado. (30-1/52990)

MOTOCULTOR, para huertas, vendo Juan de la Riva No. 1564 (altos). (2-3/53084)

MUEBLES, comedores, dormitorios, formicados, livings, facilidades, ocasión Almirante Grau 1306. Yacuma (2-3/53087)

RADIO amplificador stéreo con pic-up automático Zenith americano. Venta teléfono 40147. (2-3/52970)

DOLARES Billetes vendo, teléfono 41782. (29-4/52980)

BACHILLERES CONSCRIPTOS, solicitan Introducción Teórica general completos. "EVA PERON" Yanacocha 682. (31-2/53054)

BACHILLERES CONSCRIPTOS, soliciten Instrucción Teórica general completos. "EVA PERON" Yanacocha 682. (2-4/53054)

TRAMITES MILITARES, libretas, substitutivos, jubilaciones, pensiones; rentas vejez; gestiona BENEMERITO DANIEL ARDUZ, Procurador Causas, ex-Secretario Tribunal Militar, 30 años práctica. Sagárnaga 161, casilla 3807, teléfono 57418 (2-3/53079)

Crisis en industria automotriz alemana

RUSSELSHEIM, ALEMANIA (AP).- Afectada por una recesión de la industria automotriz alemana causada por los aumentos en los precios del petróleo. la Adam Opel siguió hoy la iniciativa de la Volkswagen y ofreció incentivos monetarios a 3.000 obreros para que renuncien.

Los fabricantes de los automóviles Opel anunciaron que harían pagos de 5.500 a 8.000 marcos (de 2.100 a 3.000 dólares) a los empleados que deseen renunciar hacia fines de año.

Por otra parte, se ofreció a los obreros de más de 60 años una determinada compensación para que se retiren prematuramente.

La firma expresó que la medida está motivada por el estancamiento de la demanda nacional y la disminución en los pedidos de exportación de sus coches.

Añadió que el objetivo de la oferta es evitar "radicales medidas de personal", aludiendo así al peligro de que en una etapa posterior tengan que disponerse despidos.

AGENDA

PRESENCIA Av. Mariscal Santa Cruz . Edif. Esperanza **CENTRAL**: Tel. 40469 - 41123 y 52181- **GERENCIA**. Tel. 52175. **PUBLICIDAD**: Tel. 52178 **REDACCION**: Tel. 51990- Casilla 1261- Edición Postal 3273.

FARMACIAS DE TURNO

DEL 28 DE OCTUBRE AL 2 DE NOVIEMBRE

WASHINGTON- Dr. Washington Velarde, Ingavi No. 1027- 27145.- **DIAZ ROMERO**, Dra. Lidia de Criales- Diaz Romero No. 1431- 53108.- **POTOSI**, Dra. Mary Rivero-Tumusla No. 477- 25131.- **LA FORTALEZA**, Dra. Martha Lopez - Colombia No. 1006- 23321.- **ALEMANA**, Dr. Walter Burtalde- Belisario Salinas No. 341.- **LA ACOTA**, Dra. Teresa Garcia- Av. Ballivian No. 213 (puente).- **APOLO**, Dra. Rojas Av. Buenos Aires (Puente Negro).

FARMACIAS DE TURNO PERMANENTE

OBRAJES, Plaza Franz Tamayo Tel. 82081- Obrajes.- **SAN CARLOS**, Av. Republica 26 Tel. 20220 Villa Victoria.- **VERA CRUZ**, Av. Antofagasta No. 100 Tel. 59107 Alto de La Paz.- **CRISTO REY**, General Lanza 2110 Tel. 27334 Sopocachi Alto.

TELEFONOS DE URGENCIA

BOMBEROS 119.- **ASISTENCIA PUBLICA** 116-22111.- **RADIO PATRULLA** 115.- **TRANSITO** 28148.- **SAMAPA** 26626-26548.- **ENERGIA** 54337.- **TELEFONOS (RECLAMOS)** 115.- **INFORMACIONES** 104.- **SEÑORITA HORA** 117.- **LARGA DISTANCIA-EXTERIOR** 55307-09.- **INTERIOR** 20402-05.- **HOSPITAL DE CLINICAS CENTRAL** 22821- 22872.- **AASANA** 59333-59310.

FLOTAS

TRANS-SERVICE LTDA. Allo de la Alianza N°. 737 Tel. 43154.- **TRANSPORTES "EL CHAPACAN"**. Chuquisaca 168 Tel. 40258.- **TRANSPORTES UNIVERSO**, Av. Montes 638 Tel. 42831.- **TRANSPORTES SAMA**, Murillo esq. Graneros Tel. 28462.- **TRANSPORTES PULIMA Y BOLIVIA**.- Plaza Alonso de Mendoza. teléfonos 50854- 52693.- **ANDINO**, Avenida de la Barca Tel. 20407.- **CONTINENTAL**, Av. Montes 475 Tel. 29061.- **COPACABANA**, Av. Montes 620 Tel. 20477- 40461.- **LAURO**, Av. Camacho 1223 Tel. 27477.- **TRANSPORTES PILCOMAYO**, Figueroa esq. Tiquina Tel. 22855.- **ALIAGA**, Av. Montes 700 Tel. 26276.- **URUS**, Bozo 194 Tel. 50793.- **TRANSPORTES 9 DE OCTUBRE**, Plaza Alexander 196 Tel. 27775- 41876.- **FLOTA YUNGUEÑA**, calle Corocoro No. 1577 Tel. 43001.- **TRANSPORTES TARIJA**, Tiquina 37 Tel. 28911.- **TRANSPORTES VICTORIA**, Emilio Calderón 563 (Gran Poder) Tel. 56592.- **TRANSPORTES ABAROA**, Plaza Alonso de Mendoza 242 Tel. 27098.- **MICROBUSES RIRQUINCHO**, Bozo 108 Tel. 54612.- **TRANSPORTES MOTO MENDEZ**, Chuquisaca 626 Tel. 23063.- **TRANSPORTES TUMUSLA**, calle Bozo No. 106 Tel. 40375.- **TRANSPORTES MANCO KAPAC**, calle Tumusla s/n (Hotel Tumusla).- **DORADO ORIENTE**, Pullman de lujo calle Bozo 106 Tel. 40373.- **TRANSPORTES RIVEROS**, (a Copacabana) Av. Montes 660 Tel. 20984.- **EXPRESO PANAMERICANO LTDA.**, Servicio: Potosí- Sucre- Villazón. Dirección calle Bozo No. 167 teléfono 20803.

AUTO LINEAS INGAVI Av. Manco Kapac 445, teléfono 28981

EMPRESAS AEREAS

LLOYD AEREO BOLIVIANO, Tels. 54649- 53232- 55769- 51155- 51163- 59053.- **LUFTHANSA**, Tels. 20385- 25780- 50499- 50609.- **AEROPUERTO**, Tel. 39151.- **AEROLINEAS ARGENTINAS**, Tel. 56782.- **AVIANCA**, Tels. 43909- 40883.- **AIR FRANCE**, Tel. 51740.- **LAN**, Tel. 28536.- **KLM**, Tel 42965.- **SWISSAIR**, Tel. 28950.- **PANAM**, Tel. 54117- 41362.- **BOA**, Tel 28387.- **VARIG**, Tel. 21450.- **ECUATORIANA**, Tel. 54472.- **IBERIA**, Tels 20270- 24277.- **ALITALIA**, Tel. 23694.- **B.O.A.C.**, Tel. 55561.- **CANADIAN PACIFIC**, Tel. 55561.- **SOUTH AFRICAN AIRLINES**, Tel. 55561.- **BRITISH- CALEDONIAN**, Tel. 55561.

BRANIFF INTERNATIONAL

VENTAS-INFORMES, Tels. 21100- 21105.- **AEROPUERTO**, Tel. 39303.- **CARGA**, Tels. 39555- 39612. **ESTACION CENTRAL**, Tels. 52510- 53410.- **ESTACION GUAQUI**, Tel. 862.

IMPRENTA, para imprimir periódico, libros, etc., prensa offset doble tabloide; prensa tipográfica tabloide; intertipo; dobladora pliegos. Ref. N. Aguirre 6288, Casilla 1977 Cochabamba. (31-4/53053)

COCHABAMBA

COCHABAMBA Casa pequeña en venta región Calacala. Ref: Teléfono 2435. (27-7/CVC).

RESIDENCIAL MADRID Ofrece habitaciones confortables, a precios módicos, en zona comercial de la Avenida Aroma. Dirección Calle Junín 6723 (al lado de la Flota Continental). R.

SANTA CRUZ

EN SANTA CRUZ Vendo chalet estilo californiano en zona residencial. Ref: Casilla 1213, teléfono 29725. (29-13/9569).

TODOS SANOS CON
Opotónico
VITAMINADO

SILVANA

El reloj del Médico

Presentantes para La Paz:
Joyería Luxor.
Relojería Brasilia
Relojeria La Universal
Relojería F. Buck Suc. Ltda.
Joyería Lucy
Relojería La Precisión
Distribuidores para Bolivia:
HORACIO PEISER

MINISTERIO DE EDUCACION Y CULTURA

INVITACION

La Dirección Nacional de Educación Técnica Femenina, tiene el honor de invitar a todas las profesoras del Ramo a la Inauguración del CURSO DE MEJORAMIENTO PEDAGOGICO A NIVEL DE EDUCACION TECNICA FEMENINA que se llevará a cabo el día lunes 4 del presente a horas 9.00 en el local del Colegio Metodista Instituto "Americano", Sección Media, entrada por la calle Landaeta.

Se insinúa puntual asistencia.

N O T A : Se reciben inscripciones en el mismo establecimiento de horas 14.00 a 18.00.

La Paz, 1º de noviembre de 1974

Prof. María Teresa de Barriga
SUPERVISORA NACIONAL DE EDUCACION TECNICA FEMENINA

DEPARTAMENTO DE RELACIONES PUBLICAS

MINISTERIO DE EDUCACION Y CULTURA

PROBROGA DE CONVOCATORIA A CONCURSO DE MERITOS

Habiéndose declarado en vacancia los cargos de la Escuela Superior de Economía y Administración de Empresas de esta ciudad, a partir del próximo semestre a iniciarse los primeros días de enero de 1975, conforme el acuerdo entre estudiantes, profesores y autoridades se convoca a concurso de méritos, completado con exámenes de competencia, para la provisión de los cargos que se indican, sujeto a las siguientes condiciones:

1.- PROVISION DE CARGOS

a).- Administrativos: - Rector
- Coordinador General
- Director de Planificación de Estudios.

b).- Docentes: para las siguientes materias:

Matemáticas Superior (Introducción)	Contabilidad III
Economía Política	Teoría de la Economía Política III
Geografía Económica Nal. y General	Macro-economía
Contabilidad I	Análisis Matemático III
Sociología	Contabilidad Superior I
Derecho (Parte I)	Historia del Pensamiento Económico
Derecho Internacional Privado	Estadística General I
Derecho Mercantil y Administrativo	Administración General II
Análisis Matemático I	Contabilidad Superior II
Micro-economía	Estadística General II
Administración General I	Teoría de la Administración
Metodología de la Investigación	Teoría de la Organización
Contabilidad II	Sistema de Contabilidad
Análisis Matemático II	Contabilidad de Costos
Historia Económica Gral. y Nacional	

c).- Servicio Social: - Médico; - Odontólogo - Trabajadora Social

2.- TIEMPO DE TRABAJO: Completo, con 72 horas mensuales

3.- REQUISITOS:

Para Rector: a) Ser profesional a nivel universitario, docente o equivalente con título en provisión nacional.
Coordinador y Director de Estudios.
b) Tener una antigüedad no menor de 10 años
c) Plan de Trabajo.

Para Docentes: a) Poseer título en provisión nacional del nivel universitario; docente o su equivalente.
b) Tener un mínimo de ejercicio profesional con idoneidad y experiencia.
c) Presentar un programa analítico de la materia a la que postula.

Para servicio Social: a) Título en Provisión Nacional.

4.- PLAZO DE PRESENTACION: A solicitud de postulantes y por acuerdo con profesores y Rector de la Escuela Superior de Economía de Empresas, se amplia el plazo de presentación de antecedentes y Curriculum Vitae, hasta el viernes 8 de noviembre de 1974 a horas 18.

5.- Todas las solicitudes deberán presentarse en la Dirección Nal de Educación Comercial, Bancaria y Administrativa, Edificio Lazarte, 3er piso (Of. 5), para tal caso se deberá acreditar los documentos originales o legalizados.

6.- El Ministerio de Educación se reserva el derecho, en caso necesario sobre la publicación de las designaciones.

Prof. Julio Loayza Irahola
DIRECTOR GENERAL DE EDUCACION

Prof. José Romero Avila
DIRECTOR NACIONAL DE EDUCACION URBANA

Adolfo Berdeja Quiroga
Director Nacional de Educación Comercial, Bancaria y Administrativa.

DANIEL EL TRAVIESO

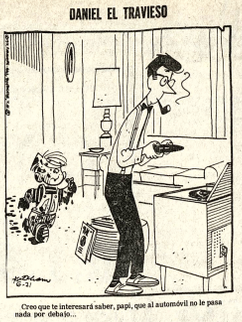

Creo que le interesará saber, papi, que al automóvil no le pasa nada por debajo...

DIVULGUELO

JUSTO Y FRANCO

MARIA DE ORO

APARTAMENTO "G"

MARK TRAIL

JEFF COBB

ALFREDO

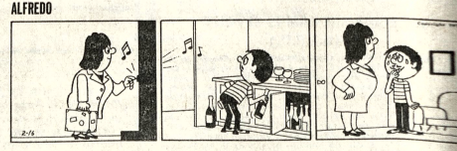

EGOISTO

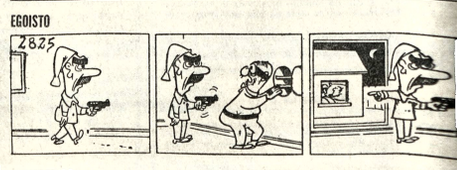

GUMERSINDO

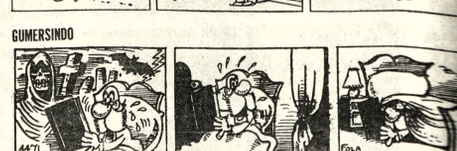

SPORTITO

GUMERCINDO

...ntas TV

...AMPERO Tel. 23333

...ls 15.20 tanda 18.20 y ...:30 EL DIA DEL ... Matinée, tanda y ...0 y 8.00

...110 Tel. 22191

...para el cursillo de ...n Cinematográfica ...C "LA HORA DEL ...e Francoise Trufaut ...tanda y noche EL ...ALS Matinée 10.00 y ...a y noche 12.00 y 15.00

TESLA Tel. 53803

Matinée, tanda y noche CONOCERAS A MI MADRE Matinée 9.00 - 7.00 tanda y noche 11.00 - 9.00

PRINCESA Tel. 51821

Matinée BARRABAS EL PERRO LADRON tanda y noche LA CAMA CONYUGAL (Prohibida menores de 21 años Matinée, tanda y noche 6.00 - 5.00 - 4.00

Impacto de Disk "LA PAZ"

...ras de ...n mesa ...e juego ...l imperio ...el vicio y ...l crimen...

EASTMANCOLOR

...L HUO TSUI KU ... LO TIEN KUANG

"EL CASINO ...DE SHANGAY"

...Y SEGUNDO FESTIVAL DEL "CINE CHINO" ESTRENO MATINEE, TANDA Y NOCHE DOBLE

...FURIOSOS CHINOS ENCUADRADOS

...NE MURILLO

UNIVERSO Tel. 42660

Matinée Hs 3.30 tanda 7.30 EL VIOLINISTA EN EL TEJADO Matinée Platea 10.00 Mezzanine 12.00 tanda Platea 12.00 Mezzanine 15.00

SCALA Tel. 23535

Matinée HABIA UNA VEZ UN CIRCO tanda y noche MAZURCA EN LA CAMA Prohibida para menores de 21 años ingreso con carnet de identidad Noticioso El Mundo al Instante Matinée 7.00 - 9.00 tanda y noche 9.00 y 11.00

LA PAZ Tel. 53842

Matinée, tanda y noche EL BOXEADOR DE SHANTUNG Noticioso El Mundo al Instante Matinée 7.00 y 9.00 tanda y noche 9.00 y 11.00

MIRAFLORES Tel. 53159

Matinée, tanda y noche (Grandioso programa en maravillosos colores JOKER Matinée 5.00 y 5.50

6 DE AGOSTO Tel. 23829

Matinée, tanda y noche LAS AVENTURAS DE TOM SAWYER Actualidades Mundiales N° 41 Precios matinée Platea 7.00 Mezzanine 9.00 Tanda y noche Platea 9.00 Mezzanine 11.00

ABAROA Tel. 50252

Matinée, tanda y noche dobles ALGUNAS CHICAS LO HACEN y 7 HOMBRES Y UN DESTINO Matinée Platea 5.00 Alta 3.50 tanda y noche Platea 5.50 Alta 4.00

PARIS Tel. 29704

Matinée, tanda y noche ADIOS ALEJANDRA Matinée, tanda y noche 7.00

LIBERTAD

Matinée y tanda doble PINOCHO y BUEN FUNERAL AMIGO PAGA SARTANA

EBRO Tel. 42939

Matinée, tanda y noche dobles SIMBAD Y LA PRINCESA y JASON Y LOS ARGONAUTAS Matinée 5.00 y 4.00 tanda y noche 5.50 y 4.50

CENTER Tel. 22026

Matinée doble KALIMAN y EL RAPAZ tanda y noche doble VILLA DELICIAS y SEXO Y CRIMEN 4.10 y 3.60 tanda y noche 5.20 y 4.10

MEXICO Tel. 26867

Matinée, tanda y noche doble VERANO ARDIENTE y NI SOLTEROS NI CASADOS Matinée 5.00 - 4.00 tanda y noche 5.50 y 4.50

SAN CALIXTO

Matinée, tanda y noche dobles EL ESPADACHIN ASESINO y AMOR EN LOS ANDES Matinée 3.50 tanda y noche 4.00

VARIEDADES Tel. 24071

Matinée SANTO CONTRA CAPULINA y MAMA DOLORES tanda LAS BESTIAS JOVENES y SANTO CONTRA CAPULINA noche LAS BESTIAS JOVENES y MAMA DOLORES Matinee 5.00 y 3.50 tanda y noche 5.50 y 4.00

LUX

Matinée y tanda LOS DOS HERMANOS - JUAN CHARRASQUEADO noche LOS DOS HERMANOS y CUERNOS DEBAJO LA CAMA Matinée, tanda y noche 3.60 3.10

MURILLO Tel. 52647

Matinée, tanda y noche doble LOS FURIOSOS CHINOS ENCUADRADOS y EL CASINO DE SHANGAY Matinée 5.00 - 3.50 tanda y noche 5.50 - 4.00

ROXY

Matinée tanda y noche doble DRACULA 72 - FURIA SALVAJE Matinée 5.00 tanda y noche 5.50

NOBEL Tel. 57387

Matinée PULGARCITO tanda y noche DE PRONTO A LA OSCURIDAD Matinée, tanda y noche 7.00

BUSCH Tel. 53694

Matinée, tanda LA CONQUISTA DEL PLANETA DE LOS SIMIOS y LA HERMANDAD DE SATANAS noche LA CONQUISTA DEL PLANETA DE LOS SIMIOS y LA EXTRAÑA PASION DE UN MARIDO.

MADRID

Matinée, tanda dobles ONCE PARES DE PIERNAS y EL CRISTO DEL OCEANO noche doble ONCE PARES DE PIERTAS y EL CIELO Y TU Matinée tanda y noche Platea 4.50 Mezzanine 5.00

Sobreviviran..... Gene Hackman y Ernest Borgnine ?

"LA AVENTURA DEL POSEIDON"

PROXIMO ULTRA-ESPECTACULAR ESTRENO "CINE UNIVERSO"

H. MUNICIPALIDAD DE LA PAZ

CONVOCATORIA A PROPUESTAS Nº. 46/74

SEGUNDO LLAMAMIENTO

Por orden del señor Alcalde Municipal, se convoca a propuestas a las empresas constructoras de 1ª y 2da categorías para la construcción de las obras del proyecto Los Alamos que consta de la ejecución de:

a) Muros de contención de mampostería de piedra Viaducto de Ho Ao (60 mts. de longitud).

Los planos , especificaciones y demás documentos será proporcionados en horas de oficina en el Departamento de Pavimentación.

Las propuestas deberán ser presentadas de acuerdo al Decreto 10120, en la Secretaria de Juntas (Departamento Legal) de la H. Alcaldía Municipal hasta horas 9.30 a.m del día jueves 14 de noviembre de 1974.

La Paz, 31 de octubre de 1974

DIRECCION DE RELACIONES PUBLICAS.

Policía argentina identificó a tres presuntos "tupamaros"

BUENOS AIRES, 1 (AP).- La policía identificó anoche como pertenecientes a tres uruguayos, presumiblemente miembros de la proscrita organización ultra-izquierdista "Tupamaros", los tres cadáveres que fueron encontrados ayer en la localidad de San Nicolás, a 200 kilómetros al norte, trascendió de fuente responsable .

Las fuentes policiales dijeron que las víctimas, que fueron halladas semienterradas, fueron identificadas como Guillermo Jabif, Luis Latronica y Daniel Banzi, cuyas edades oscilan entre los 22 y los 25 años

Las fuentes señalaron que los muertos eran de nacionalidad uruguaya y también se dijo que habían actuado en Chile.

Los cadáveres fueron encontrados en una ruta de tierra después que el conocido policía Carlos Duggan fuera atacado a balazos cuando se dirigía a su estancia. Duggan hizo la denuncia del ataque y luego la policía encontró los cuerpos al inspeccionar el lugar de la agresión.

Ninguna organización subversiva se ha atribuido lo que fue descubierto como una virtual ejecución. Los cadáveres, cuyas manos fueron remitidas al gabinete necropapiloscópico de la policía de Buenos Aires, tenían muchos impactos de bala.

Estaban semienterrados con las cabezas cubiertas con cal lo que hizo dificultosa la identificación inmediata. Asimismo, según se dijo, las manos habían sido cubiertas con ácido que, en parte, dañó las papilas dactilares.

Tras muchas investigaciones, se anunció extraoficialmente la identificación.

CORPORACION MINERA DE BOLIVIA

CONVOCATORIA A PROPUESTAS Nº CC-53/74
PEDIDO 29472 TRANSFORMADORES ELECTRICOS

Se comunica a los representantes y firmas proveedoras, que hubieran recogido el pliego de especificaciones de la convocatoria de referencia, que el plazo de presentación de propuestas ha sido ampliado hasta el día jueves 5 de diciembre del presente año a horas 12m.

GERENCIA DE ADQUISICIONES

La Paz, noviembre 1º de 1974

CORPORACION MINERA DE BOLIVIA

CONVOCATORIA A PROPUESTAS Nº CC-52/74

PEDIDO 29741/01-1-1976 ALM. ORURO

Se comunica a los representantes y firmas proveedoras, que hubieran recogido el pliego de especificaciones de la convocatoria de referencia, que el plazo de presentación de propuestas ha sido ampliado hasta el día jueves 21 de noviembre del presente año a horas 12m.

GERENCIA DE ADQUISICIONES

La Paz, noviembre 1º de 1974

CORPORACION MINERA DE BOLIVIA

Invita a los señores representantes y firmas proveedoras, a recoger los pliegos de especificaciones de la Secretaria de la Comisión de Adquisiciones, 4to. piso Edificio Central, correspondientes a los siguientes pedidos.

29926 BOBINAS PARA MOTORES ELECTRICOS
29939 AMOLADORA DE ARMAZON OSCILANTE
29915 ACCESORIOS PARA PERFORACION A DIAMANTINA
29919 EQUIPOS PARA LABORATORIO EXPERIMENTAL
29921 MOTORES ELECTRICOS
29924 VALVULAS DE FIERRO NEGRO
29925 RODAMIENTO PARA HUINCHE
29926 ELEMENTOS DE INMERSION PARA CALEFON
29927 REPUESTOS PARA CHANCADORAS
29928 CORTACIRCUITOS ELECTRICOS
29929 REPUESTOS PARA LOCOMOTORAS A BATERIA
29934 ACEITE PARA TEMPLE
29935 CABLE DE ACERO FLEXIBLE
29936 CABLE DE ACERO
29937 CABLE DE ACERO
29938 CABLE FLEXIBLE DE ACERO
29939 INTERRUPTOR ELECTRICO
29940 INTERRUPTOR PARA ALIMENTADORES
29944 CABLE DE ACERO PARA HUINCHE

GERENCIA DE ADQUISICIONES

La Paz, octubre 30 de 1974

REMATE DE VEHICULOS

Se ofrece en subasta pública los siguientes vehículos:

Item Nº 1.- Camioneta "Chevrolet", Modelo 1969 (sencilla) sobre la base de $b. 60.000.00

Item N° 2.- Camión "Chevrolet", Modelo 1970 (2 toneladas) sobre la base de $b. 60.000.00

Para participar en el remate se deberá depositar $b. 10.000.00 (Diez mil 00/100 pesos bolivianos), por cada vehículo interesado, en cheque bancario, personal o efectivo en las oficinas de USAID/B ., situadas en la calle Almirante Grau N° 363 (entre Yacuma y Gral. Gonzales), hasta hrs. 16.00 del día Jueves 7 de Noviembre de 1974

El remate se llevará a cabo el día viernes 8 de Noviembre de 1974, a Hrs. 15.00 p.m. en los Almacenes de El Alto (Plaza Villa Dolores, a la izquierda en dirección a la ceja de El Alto).

Los vehículos estarán en exhibición los días 4, 5 y 6 de Noviembre de Hrs. 09.00 a.m. a 16.00 p.m. (horario contínuo), en los Almacenes de El Alto.

CLUB TV PHILIPS

LA MANERA MAS FACIL DE TENER TELEVISOR... ¡CASI GRATIS!

Hágase socio del Club TV Philips donde su distribuidor más cercano y llévese un televisor de "marca" (17 o 24 pulgadas)

PHILIPS

SIEMENS

Máquinas, Instrumentos, Equipos-

Solución de Problemas a la Medida

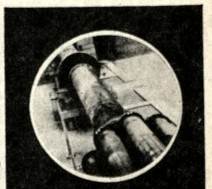

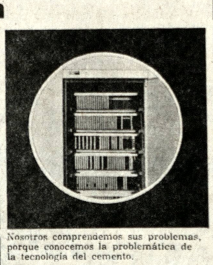

Nosotros comprendemos sus problemas, porque conocemos la problemática de la tecnología del cemento.

Por esta razón, desde hace decenios, hemos podido ofrecerle a la industria de cemento instrumentos y equipos que corresponden a los últimos adelantos de esta tecnología.

Por esta razón, hoy en día por ejemplo, podemos construir el accionamiento de molinos de cemento sin caja de cambios; podemos elaborar conceptos de medida, control y regulación o diseñar el Software para la automatización de procesos.

Gracias a estos conocimientos y experiencias por ejemplo le hemos recomendado a la fábrica de cemento Hatschek (Gmunden/Austria) una concepción que no tendrá problemas en el futuro, para una nueva línea de producción.

Una concepción que corresponde a los últimos adelantos de la técnica: con una estructura amplia y de fácil comprensión del sistema de conexiones en la técnica SIMATIC sin contactos mecánicos.

Un equipo, que más tarde facilitará sin problemas la incorporación de una computadora de procesos; entre otros ya han sido incorporados los convertidores correspondientes. Díganos su problema, nosotros gustosamente le aconsejaremos sin compromiso alguno.

Nuestra dirección: SIEMENS AG, representado por HANSA LTDA.

para la Industria de Cemento: Electrotécnica y electrónica Siemens

HANSA Ltda. La firma boliviana de su confianza con mas de 65 años al servicio del país

DEPTO. TECNICO Tels.42836 - 35219- 13661

SUCURSALES: COCHABAMBA-ORURO-POTOSI- SANTA CRUZ-SUCRE - TARIJA- VILLAZON-TUPIZA

resfríos...gripes
ANTIGRIPAL COMPUESTO
cada tableta 50 Ctvs.
en todo el país.

PRESENCIA
Deportes
La Paz Bolivia, sábado 2 de noviembre de 1974

alumag
ANTI-ACIDO
Cada tableta 45 Ctvs.
en todo el país.

Definirán el 11 viaje a Táchira

El 11 del presente la Federación Boliviana de Básquetbol - en reunión ordinaria - decidirá en torno a la asistencia de equipos nacionales a los Juegos Bolivarianos de Táchira en enero próximo.

De acuerdo a lo que ayer manifestó a PRESENCIA el vice presidente de la entidad - Demetrio Ferrel - se sabe que los equipos que intervendrán en la mencionada competencia internacional en Táchira - Venezuela, estarán dirigidos por el director técnico norteamericano Mike Lucero, el mismo que arribará el venidero martes a esta capital.

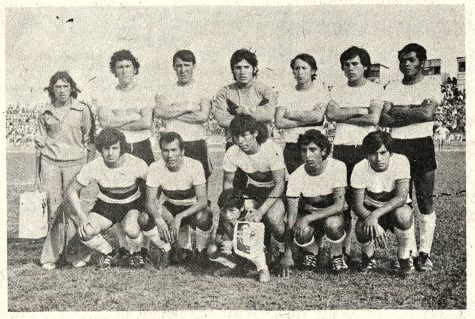

EN EL NACIONAL.- Equipo de Fancesa de Sucre, que participa en el torneo nacional de fútbol. El plantel aparece en ocasión de su partido en Santa Cruz frente a Guabirá cayendo por 5 a 0. Es un conjunto pujante pero sin efectividad. (FOTO PRESENCIA DE SANTA CRUZ).

Habrá torneo local de esgrima este mes

Del 5 al 9 del presente en la pedana del estadio "Hernando Siles" se disputará el torneo departamental de esgrima.

La fidalgo de la mencionada competencia es la de seleccionar al equipo paceño que debe competir en el torneo nacional a disputarse en Cochabamba, próximamente

Podrán intervenir en el torneo departamental todos los deportistas que hayan capitalizado el 75 por ciento de asistencia a los entrenamientos de la actual temporada.

Por otra parte - se indica mediante nota enviada a PRESENCIA - en el torneo tomarán parte cinco de los clasificados por La Paz que deberán intervenir en el sudamericano de esgrima a realizarse en Buenos Aires - Argentina a partir del 15 del presente mes.

El rol de las competencias a disputarse en el campeonato departamental, es el siguiente: Día 5.- Especialidad en florete, varones mayores. Día 6.- Especialidad en florete para juveniles varones. Día 7.- Especialidad en espada para varones mayores. Día 9.- Especialidad en espada para varones juveniles.

Cada esgrimista que intervenga en la anunciada competencia deberá presentarse con su respectivo equipo eléctrico.

"Puede que abandon el box para siempre

Afirmó el campeón M. Alí

ZAIRE, NOV. 1-(AFP).- Mohamed Alí, de nuevo campeón del mundo de boxeo de todas las categorías, reveló en exclusiva a este reportero de la AFP que "puede que abandone el boxeo para siempre", hablando en el avión que lo condujo de Kinshasa a París.

Alí, fatigado por la pelea con Foreman y también por los festejos consecutivos, abandonó la primera clase del avión en donde viajaba con su comitiva de 31 personas para unos instantes de reposo en clase turista en donde, junto con su esposa Belinda, escultural belleza negra, conversó largamente con este reportero de la AFP, único periodista que viajaba en ese vuelo.

Lo primero que dijo Mohamed Alí fue: "puede que me retire definitivamente".

Explicó luego: "Aún no realizo que soy campeón del mundo otra vez. Todo fue demasiado rápido. Pero pronto me acostumbraré. Así que regrese a los Estados Unidos, Puede además, puede muy bien, que abandone el boxeo", repitió.

Continuó luego, en tono reflexivo: "Prefiero en efecto retirarme invencido y en la cima de mi gloria que después de una derrota. Me estoy haciendo viejo. No, no es únicamente por una cuestión de plata. Hoy soy el más fuerte, pero eso puede cambiar mañana".

Me dijo también: "Actualmente tan sólo George Foreman y sobre todo Joe Frazier, que me parece más peligroso, pueden aspirar a ganarme. Si un promotor quiere organizar esa pelea tiene que saber que quiero un beneficio personal de tres millones de dólares en la pelea. Tres millones de dólares para mi, equivalen a una bolsa de diez millones de dólares".

Opinó Clay: "El Madison Square Garden o el astródomo de Houston, en donde me gustaría mucho disputar mi próxima pelea, delante de mi público, no pueden adelantar esas sumas. Tan sólo un estado joven y rico como Zaire puede asumir tales riesgos. Tengo ya en el bolsillo una pro muy interesante del británico John Haly pelea de desquite Foreman".

Mohamed Alí, q como pensando en calculó lo que le que bolsa de cinco mil dólares cobrada en "La mitad para el millón para mis entre consejeros. Me queda un millón y medio de 300.000 van a ser remozar mi apartame te ambientes en Chi muebles de lujo que en Líbano. 100.000 dól mi familia y otros 10 gastos y regalos varios da un millón limpio".

Consideró el "aunque parara hoy viviría cómodamente viven otros ex-campe Joe Louis o Ra Robinson".

Strongest viaja hoy a Santa Cruz para jugar con Guabirá

A las 18 horas de hoy -vía LAB- viaja a Santa Cruz el primer equipo de fútbol del Club The Strongest que mañana deberá enfrentar en el estadio "William Bendek" al representativo de Guabirá por el torneo nacional "Simón Bolívar".

El plantel que dirige el chileno Alfonso Sepúlveda realizó ayer intensa sesión de adiestramiento en los campos deportivos de la YMCA.

En la oportunidad el equipo trabajó de 10 a 12 horas practicando ejercicios físicos y juegos de entretenimiento

El chileno Manuel Jesús Ortiz ya comenzó a trabajar, ayer luego de haber permanecido inactivo durante 15 días debido a un desgarre en el muslo derecho. De todas maneras se dijo que el mencionado Ortiz no será de la partida frente a Guabirá en Santa Cruz de la Sierra.

LA DELEGACION

La delegación que hoy viaja está integrada de la siguiente manera: Presidente Germán Azcárraga; delegado, René Sanjinés Lanza; médico Ricardo Raquela; director técnico y preparador físico Alfonso Sepúlveda, kinesiólogo Gonzalo López, utilero, Clemente Ponce.

Los jugadores son: Luis Galarza, César Goyburú, Víctor Barrientos, Hernán Cortéz, Mario Argarañaz, Jorge Jaime Jiménez, Benjamín Robles, José Herrera, Luis Iriondo, Mario Taritolay, Luis Liendo, Natalio Flores, Ricardo Fontana, Ismael Revollo, Mario Pariente, Adolfo Olivares y Juan Farías.

CON WILSTERMAN

Por otra parte el gerente de The Strongest oficializó ayer a PRESENCIA, que el primer plantel de la entidad se presentará en la ciudad de Cochabamba el próximo día 6 enfrentando -por la noche- al bi campeón nacional Wilsterman en partido amistososo. Wilsterman se prepara convenientemente para ingresar a la fase final del campeonato nacional por la copa "Simón Bolívar".

INDEPENDIENTE UNIFICADA.- El equipo potosino cuando jugó en Santa Cruz, frente a Guabirá perdiendo por 5 a 1. Los de la Villa Imperial no inquietaron en ningún momento al sub-campeón de Santa Cruz (FOTO PRESENCIA DE SANTA CRUZ)

La Paz sede de nacional de box

Del 23 al 30 del presente La Paz será sede del décimo cuarto torneo nacional de boxeo destinado a pigiles aficionados.

Así lo determina una convocatoria enviada a PRESENCIA la misma que especifica que podrán intervenir en el mencionado torneo representantes de todas las asociaciones afiliadas a la Federación.

El torneo será disputado en las siguientes categorías: Mosca ligero, mosca, gallo, pluma, welter ligero, welter medio mediano, mediano medio pesado y pesado

Las delegaciones deberán estar integradas por esta única vez - por 5 boxeadores.

Gran Poder ganó a San Antonio

En la reiniciación del Torneo Oficial de Volibol, Gran Poder jugando un buen partido sujetó a San Antonio 2-0, con los parciales de 15-5 y 15-5. Fue un partido fácil para el vencedor que jugando con más aplomo que su rival, se llevó los puntos en disputa.

Inglés Católico venció a Lealtad 2-1; Parciales de 15-11; 11-15; y 15-9. Inglés jugando a voluntad y reaccionando en forma oportuna, se alzó del triunfo en forma merecida y justa. Lealtad, perdió la oportunidad de salir victorioso por la poca fortuna en sus desplazamientos.

De haber jugado con más tranquilidad y sobre todo que sus integrantes, hubieran aprovechado efectivamente las oportunidades de anotar puntos, entonces la victoria hubiera sido favorable a Lealtad.

"Cóndor de Los Andes" para entidad potosina

El Supremo Gobierno de la Nación por intermedio de la Secretaría General de Deportes impondrá la condecoración del "Cóndor de los Andes" a la Asociación de Fútbol de Potosí.

La mencionada entidad deportiva se hace objeto de tan alta distinción nacional en mérito a la incansable como loable actividad que cumple desde hace más de 50 años.

La referida condecoración será impuesta por el Presidente de la República, Gral. Hugo Banzer Suárez en ocasión del aniversario de la fundación de Potosí, el 11 del presente mes.

DONAN ESTANDARTE

Por su parte la Asociación de Fútbol de La Paz donó un estandarte a su similar de Potosí. La entrega se realizará el 1º del presente en la sede de la AFP y como número saliente dentro del programa de festejos con motivo de la efemérides departamental potosina.

Las principales autoridades deportivas nacionales asistirán a los actos ya mencionados.

DETENCION DE MANGA.- El arquero de Guabirá, Manga, se arroja al suelo para co remate de los delanteros de Fancesa, mientras un jugador chuquisaqueño levanta l reclamando algo (FOTO PRESENCIA DE LA CIUDAD DE SANTA CRUZ).

Guillermo Vilas eliminado en el campeonato de París

Paris, Nov. 1 (AFP).- La gran sorpresa del día de hoy, en el torneo abierto de tenis de Paris que se juega en el estadio local Pierre de Coubertin, fue la eliminación del zurdo argentino Guillermo Vilas, a manos del norteamericano Eddy Dibbs.

Primero en el Gran Prix 1974, el argentino de 22 años se colocó como cabeza de serie número uno por los organizadores del certamen, pero cayó hoy por dos sets a uno ante un Dibbs que jugó algo por encima de su nivel habitual.

Al parecer, la clave del pálido desempeño de Vilas estuvo en un principio de gripe que lo afectó desde su llegada a la capital francesa, luego de adjudicarse en abierto de Irán en Teherán.

Lo que más extrañó a las 2.500 espectadores fue que Dibbs le ganó a Vilas con sus propias armas: se estacionó en el fondo de la cancha, cruzó sus tiros y torturó al argentino con medidos passings-schots.

En el tercer set, Dibbs se puso en ventaja 5/3, y soportó la levantada de un Vilas que pareció fatigado, que alcanzó a igualar 6/6 pero cometió gran cantidad de faltas y puso el triunfo a disposición del norteamericano por 6/2, 5/7 y 8/6.

Por su parte, con la eliminación de Vilas, el negro norteamericano Arthur Ashe se convirtió en el favorito del torneo.

En su match de hoy contra el zurdo brasileño Thomas Koch, Ashe se impuso por 6/4, 2/6 y 6/2 en una partida que los expertos calificaron como excelente.

Contra Dibbs, jugará mañana la semifinal el chileno Jaime Fillol, que recuperó su mejor nivel al vencer hoy al norteamericano Harold Salomón por 6/2 y 7/5.

En esa partida, Fillol dominó desde el comienzo e impidió a Salomón, que realiza una buena temporada, toda reacción.

GUABIRA.- El sub-campeón de Santa Cruz, que el domingo recibirá a The Strongest, tratando de cobrarse revancha de la amplia derrota que le infligió el plantel aurinegro en la primera rueda (FOTO PRESENCIA DE SANTA CRUZ).

En Asunción

Olimpia organizará una temporada internacional

ASUNCION, NOV 1 (AFP).- El Club Olimpia organizará un torneo internacional de fútbol en noviembre actual, según informaron voceros de esa entidad deportiva.

Según la idea esbozada por los olimpistas, Boca Juniors de la Argentina y Nacional del Uruguay podrían intervenir en esa competencia.

Por otra parte, un portavoz del Club Olimpia dijo categóricamente que el guardavalla Ever Almeyda con tinuará actuando en su primer equipo de fútbol.

El portavoz Olimpia expresó a la prensa especializada que el torneo internacional que piensa efectuar todavía no está confirmado y sólo es una idea por el momento.

CONCURSO DE MERITOS PARA PROVISION DE GERENTE GENERAL DE LA CAJA COMPLEMENTARIA FABRIL

La Caja Complementaria Fabril, por resolución de su Directorio, convoca a concurso de méritos para la provisión del cargo de Gerente General de la entidad, de acuerdo a las siguientes bases:

1.- Requisitos mínimos: Ser actuario matemático, auditor financiero, economista, administrador de empresas o abogado con título en Provisión Nacional y con práctica no inferior a 5 años en la conducción de entidades de seguridad social.

2.- Plazo de presentación del expediente con antecedentes personales hasta horas 18 del día 11 de noviembre del año en curso en la oficina de la presidencia de la Caja Complementaria Fabril. 8º piso del edificio Ex-CADEJA.

La Paz, 31 de octubre de 1974

EL DIRECTORIO

Manaco Grama Nº 47
por PINO

USE Manaco SIMBOLO DE CALIDAD

NOMBRE.....
DIRECCION.....
LOCALIDAD.....
DEPARTAMENTO.....

Aparece los sábados - Pueden tomar parte todos los lectores de PRESENCIA de La Paz del interior del país - Todos los Viernes se sortearán 3 premios en efectivo: PRIMER PREMIO $b. 300.- SEGUNDO PREMIO $b. 200.- TERCER PREMIO $b. 100.- Los MANACOGRAMAS deben ser depositados, en La Paz, en el BUZON especialmente destinado para el efecto en las oficinas de PUBLICIDAD de PRESENCIA. Av. Mariscal Santa Cruz, planta baja, hasta las 12 horas del viernes posterior a la publicación del MANACOGRAMA. Los participantes del interior de la república deberán remitirlos en sobre cerrado dirigido a PRESENCIA Casilla Postal 3276 LA PAZ - Los resultados se publicarán al día siguiente de cada sorteo en la edición de PRESENCIA de los sábados - Los premiados de LA PAZ recibirán su dinero directamente en las Oficinas de PRESENCIA LA PAZ. Las 62 Agencias de PRESENCIA en el interior quedan encargadas de pagar los premios al resto de la república. La entrega de premios se hará únicamente hasta 30 días después de cada sorteo.